民國日報

中華民國十九年四月十六日（星期三）

館址上海山東路二零二號
電話 營業部一四八一六號 編輯部一七四六八號
有線電掛號 三二〇七 四八 四二 六五
第五千零三十四號
今日三張半售大洋三分五厘

定報價目
中國境內每一月洋一元一角 三個月洋三元二角 六個月洋六元三角 十二個月 [illegible] 國外 [illegible]

廣告刊例
▲特等 新聞下每行每日洋三元 [illegible]

商務印書館 百衲本二十四史

宋槧諸史、明代已不易得、王弇州至斥良田一莊、以易慶元本漢書、何況今日、何況全史、今所印漢書、尚爲景祐監本、前於慶元本二百年、其餘所收、什七宋刊、彙七八百年來散而不聚之善本、重顯於世、世有好書如王弇州者、諒必以先覩爲快也、

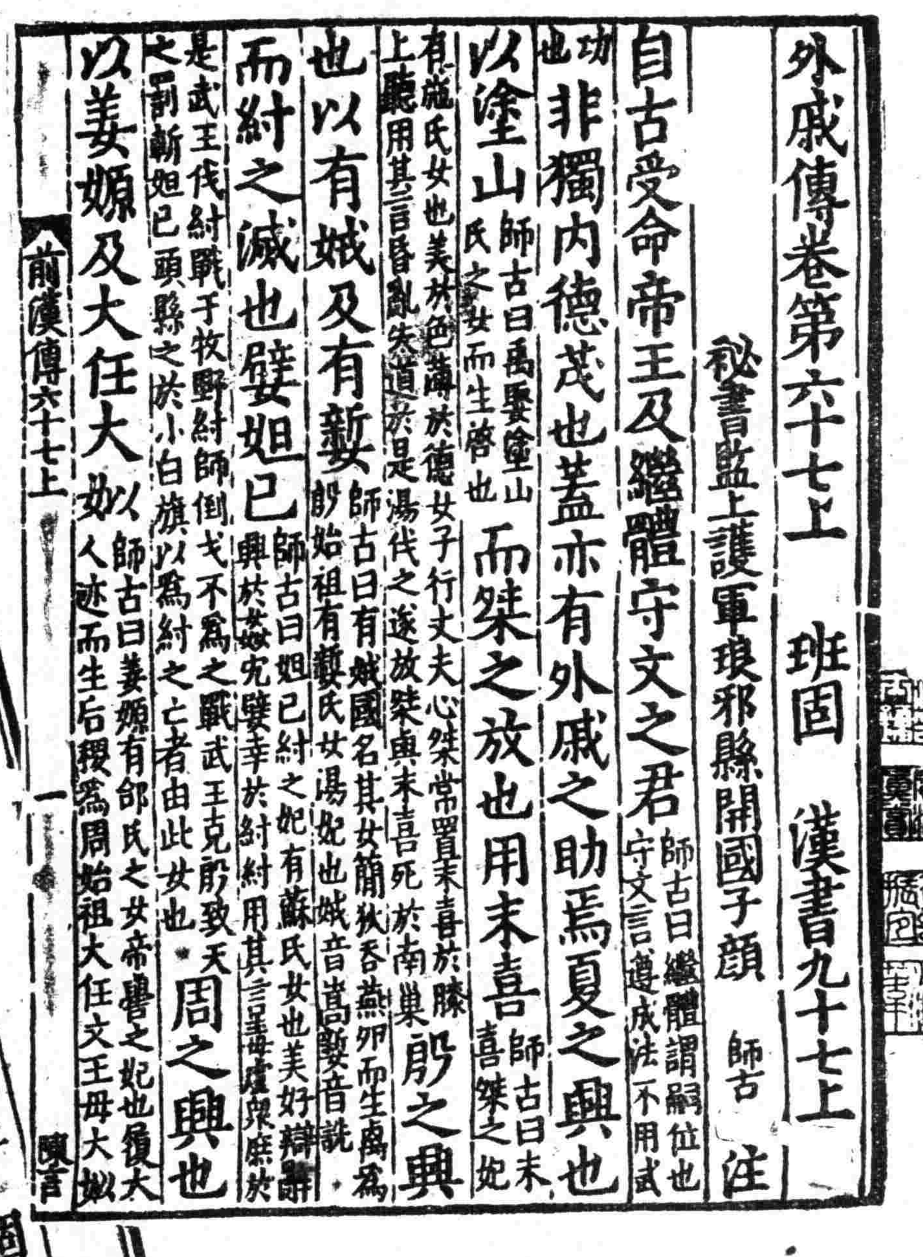
外戚傳卷第六十七上　班固　漢書九十七上
秘書監上護軍琅邪縣開國子顏師古注
自古受命帝王及繼體守文之君 師古曰繼體謂嗣位也守文言遵成法不用武功也 非獨內德茂也蓋亦有外戚之助焉夏之興也以塗山 師古曰禹娶塗山氏之女而生啓也 而桀之放也用末喜 師古曰末喜桀之妃有施氏女也美於色薄於德女子行丈夫心桀常置末喜於膝上聽用其言昏亂失道於是湯伐之遂放桀與末喜死於南巢 殷之興也以有娀及有㜪 師古曰有娀國名其女簡狄吞燕卵而生禼爲殷始祖有㜪氏女湯妃也娀音嵩㜪音詵 而紂之滅也嬖妲己 師古曰妲己紂之妃有蘇氏女也美好辯辭興於姦宄嬖幸於紂紂用其言 [illegible] 是武王伐紂戰于牧野紂師倒戈不爲之戰武王克殷致天之罰斬妲己頭縣之於小白旗以爲紂之亡者由此女也 周之興也以姜嫄及大任大姒 師古曰姜嫄有邰氏之女帝嚳之妃也履大人迹而生后稷爲周始祖大任文王母大姒 [illegible]
前漢傳六十七上

（右）宋本漢書 此半葉之內顏師古注殿本均脫去

（下）殿本漢書

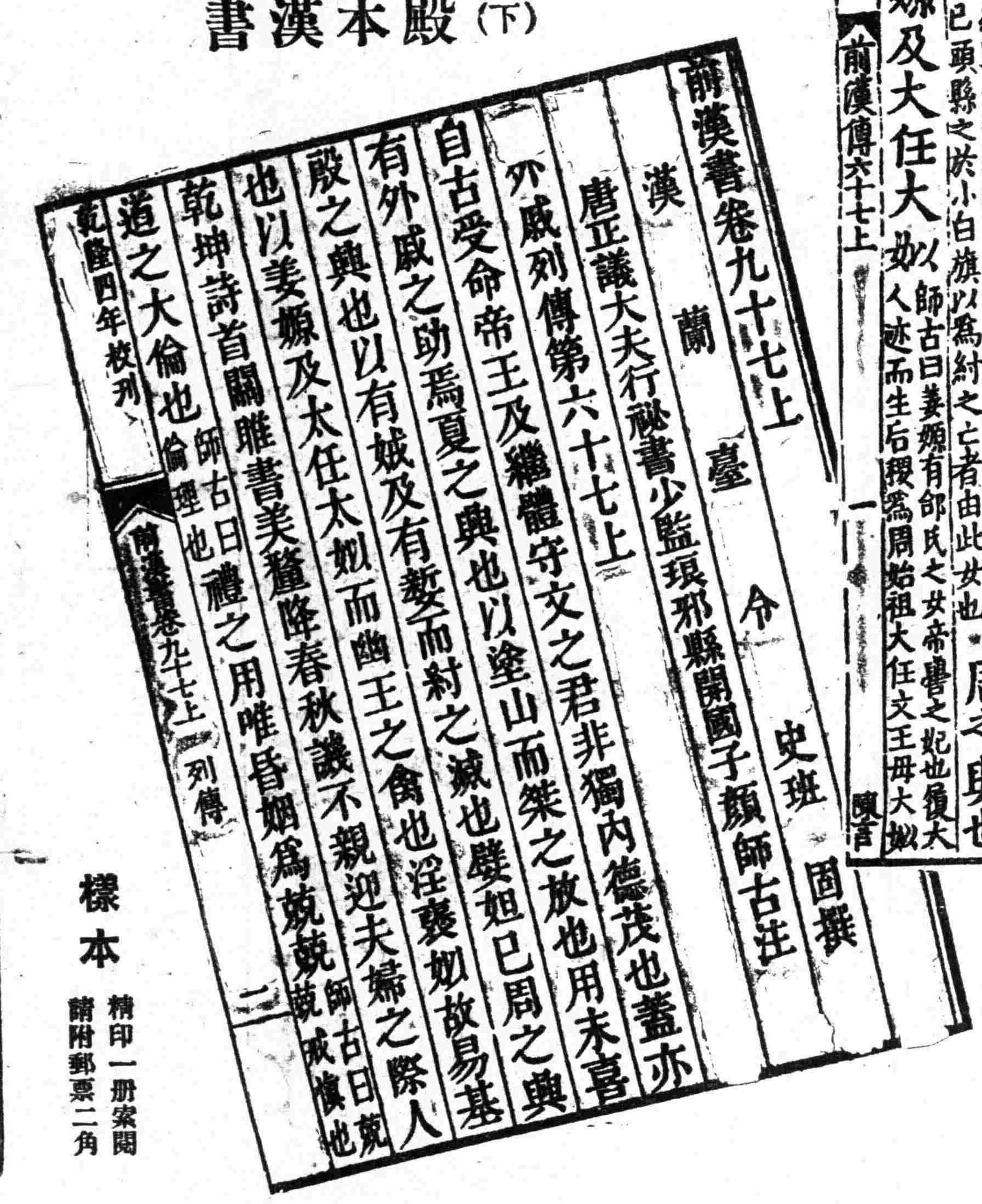
前漢書卷九十七上
漢　蘭臺令史班固撰
唐正議大夫行秘書少監琅邪縣開國子顏師古注
外戚列傳第六十七上
自古受命帝王及繼體守文之君非獨內德茂也蓋亦有外戚之助焉夏之興也以塗山而桀之放也用末喜殷之興也以有娀及有㜪而紂之滅也嬖妲己周之興也以姜嫄及太任太姒而幽王之禽也淫褒姒故易基乾坤詩首關雎書美釐降春秋譏不親迎夫婦之際人道之大倫也 師古曰禮之用唯昏姻爲兢兢 師古曰兢兢戒慎也
乾隆四年校刊　前漢書卷九十七上　列傳　二

標本 精印一冊索閱 請附郵票二角

預約簡則
▲冊數 六開本約裝八百冊約六萬五千葉
▲紙料 分印連史毛邊兩種售價相同
▲預約價 一次全交三百元 三次分交第一次一百六十元第二三次每次一百元
▲郵費 各行省十六元
▲截止期 本年八月底
▲出書期 本年八月開始出書四次出齊

重價徵募 舊五代史原書

百衲本所收舊五代史、爲劉氏新刊大典有注本、敝館竊以爲未慊、願出重價、蒐求薛氏原書、海內藏家、如有是書、可以慨讓或借印者、無論完全殘缺、祈開示欲得之報酬、並附原書照片一葉、寄至敝館編譯所出版部、當即通函商議、伏希 公鑒

中央大戲院

定四月廿七號星期日起開映明星公司新攝取之

全國運動大會影片 共二十本

萬國儲蓄會通告

本會於昨日（十五號）開獎所有得獎號碼登在後幅第四張務請 閱者注意 會址上海法租界愛多亞路七號

上海北四川路 同濟藥房 一週紀念大廉價二十天啟事

○○○啓者本藥房客春創設至今一稔幸蒙各界信仰不勝感慰茲適一週紀念特將秘製出品廉價七折三十天以酬盛情也（略舉出品一二如左）

烏鷄白鳳丸 每丸，一元，五角
參茸衛生丸 每丸，一元，五角
調經種子丸 每丸，二角半
小兒回春丹 每丸，一角
花柳搜毒丹 每瓶，一元
三蛇祛風酒 每瓶，一元，二元
戳蛇搜風酒 每瓶，一元
產後毛鷄酒 每瓶，一元，二元
滋陰蛤蚧酒 每瓶，一元
上等道地飲片
十滴濟衆水 每打一元 每瓶一角
人參再造丸
安胎益母丸 每盒，四角
經期腹痛丸

○○○康寶明國歷四月一日起至三十日止幸希 諸君莫失交臂外埠函購以郵寄日戳爲憑逾期無效價目表請附郵三分 同濟主人謹啓

名目繁多 不及細列

上海 華中烟草股份有限公司 出品露佈

敝公司新出十枝裝硬殼首都牌香烟十枝都城牌十枝京都牌念支寒山寺念支秦城牌同業中如有前項商標已經登記發行者務乞三日內持有證據前來以便更改名稱否則照例呈請註冊作爲專用商標 通訊處愛而近路壽長里一百五十二號

顧錫禎醫師

虞洽卿　蔡濟平　袁履登　方椒伯　王彬彥　王曉籟

介紹常州五代世醫幼科專家何興壽醫士來滬應診

先生係世代幼科專家研求醫學富有經驗診斷詳愼著手回春且素心慈愛道德爲懷貧病診金向不計較故地方人士號稱先生爲病家活佛洵非虛譽早年曾經該同鄉懇請到滬設診彼時鄉間需務乏人庵代以致未克成行此間久盛幼科專材同人樂爲介紹俾病家知有問津焉 寓新衙門南首龍吉里七百三十八號

曾充寶隆醫院內科醫生江灣時疫醫院主任莫干山肺病療養院主任茲爲便利病家起見設診所於南京路南洋藥房（電話六三九四六）診時下午三時至五時住宅在提籃橋匯山里（電話五〇九三二）診時上午十時至下午三時餘時出診請通知住宅 掛號處啓

爲先夫劉泗橋慘遭輾斃事哀告國人

哀啓者先夫泗橋以所譯皇漢醫學將次出版於月之七日上午九時許親往林肯路華豐印刷所校讎事畢歸乘人力車道出大西路突有粵人潘世璣者自駕汽車迎面而來欲追出前車致將人力車撞翻氏夫從車中跌出立斃輪下肝腦塗地血肉狼籍死狀之慘目不忍睹潘某逞一時之快意以他人性命爲兒戲言之髮指聞者皆裂氏家上有老姑年已耄耋子女七人長者僅十五齡幼者牙牙在抱一門九口夙持氏夫行醫著書爲活今氏夫慘遭碾斃生計頓絕氏等皆將束手而待斃是潘某所殺雖祗氏夫一人而實舉氏家一門十口而盡殺之天下奇慘其極酷之事甯有甚於氏家今日之所遭者乎年來汽車肇禍之事報紙所載無日無之彼乘車者特其富有金錢但求取快於一時不顧他人之性命是以往開車者益肆無忌憚而行路者將人人自危富人特其橫衝直撞之汽車可以任意殺人於道路而平常人出門一步即有慘遭輾斃之危險此乃整個的社會安甯問題初非氏家一門一之不幸已也氏羅此鞠凶肝腸寸裂一息尚存誓必爲先夫伸冤雪恨現已委托 [illegible] 律師依法起訴務欲請求司法長官將駕車肇禍之潘某盡法懲治以雪氏夫之奇冤亦使嗣之駕駛汽車者有所戒懼傷人之禍或可稍減爲此叩求團體及我甯波旅滬同鄉諸公報界醫藥界諸先生以及國人之能持正議者念氏夫死事之慘仗義執言主張公道若使氏夫奇冤得雪草菅人命者得受法律之制裁則氏等生當銜環死當結草泣血哀鳴諸維 矜鑒

未亡人李采雲泣告 寓二馬路跑馬廳平樂里九十一號

大綸久記紡織股份有限公司發還股本通告

敬啓者本公司讓渡於大成業經交替清楚對外帳款亦均結束茲經臨時股東會決議定於即日起憑股票發還股本務請各股東隨帶股票於本月二十五日以前駕臨上海甯波路福穀里七十四號領取本息爲荷時間上午九時至下午四時星期日下午停止

上海特別市南貨業團體整理委員會召集全體會員成立選舉大會通告

本會奉令將舊有民協會南貨業分會崇義堂南貨公所合併改組自奉令以來整理完竣茲定於四月十日召集成立大會在案因天雨到會會員不足法定人數未能成立茲重訂於國歷四月十八日下午二時仍在小東門中華路糖洋南北雜貨公會三樓繼續召集開成立大會選舉執行委員選舉票依法在會場發給除呈報主管官廳派員監視指導並通告全體同業外特再登報通告務希各同業不論風雨踴躍蒞會以重選政而固團結特此通告同業各寶號諸會員公鑒

上川交通股份有限公司召集第六屆股東會公告

本公司定於國歷四月二十七日（星期日）午後二時假上海英租界西藏路甯波同鄉會開第六屆股東常會報告帳略並選舉董監察及重要議案務祈各股東屆時蒞會（除另函通知外）特此公告並於四月十四日起至開會日止照章停止過戶合併聲明 董事會啓 十九，三，二十七，

江灣大賽馬

本會第二十屆常年大賽馬定於國歷四月十九二十廿一及廿六日舉行每日下午一時起賽

會員搖彩套頭票（四天）連香賓票每套售洋一百〇五元

大香賓賽於第三天第八次舉行

香賓票每張拾元臨時可向靜安寺路一二六號事務所購取此啓

萬國體育會啓

訃告

顯妣方太夫人痛於中華民國十八年九月七日壽終鎮海伏龍山本宅內寢享壽八十有九歲不孝和德隨侍在側親視含殮謹擇於五月九日成主領帖十日發引切在 戚世鄉族誼哀此訃 聞恕不專訃敬希 矜鑒

孤哀子虞和德泣血稽顙 齊衰期服孫頂 [illegible] 齊衰五月曾孫積 [illegible] 泣稽首

[illegible]

治喪辦事處 鎮海龍山虞天叙堂 上海三北輪埠公司

中外、微光受推盤合併啟事（中外、微光）

啟者本公司自即日起將全部生財出盤於中外印刷廠管理自接辦以後所有對外本公司往來帳目一切手續未了之事及人欠欠人統歸本公司理涉概由中外印刷廠無干本公司另立筆據於中外印刷廠為證因恐對外未明真相故特登民新兩報聲明此啟 微光印刷公司 陳貴發 中外印刷廠 廉惠煥 同訂 四月十四日

甬舟快輪開往崇明各埠班期通告

本輪准每日下午二時由上海開往崇明各埠次日上午六時由崇明回申風雨不更如蒙惠顧及客家裹貨毋任歡迎 大富輪船公司布告 總經理葉財林啓

大中股份有限公司召集臨時股東會通告

茲依本公司第一屆股東會議決定十九年五月一日下午一時在上海法租界愛多亞路第一百十三號本公司總店開臨時股東會討議股東倪雲來等提議出盤或讓渡本公司在南京房屋及戲院全部產業一案事關重要屆時務希各股東蒞會出席各抒所見如有因事不能到會者請委託其他股東到場代理可也除專函附議案奉達外特此通告

德豐祥水菓號緊要聲明

敬啟者本號以前有股東樓瀛洲戚福昌二君於民國十七年終止無意營業將股份推讓當於民國十八年春決意自願將股份推出即將股份洋如數交訖故於十九年元月份重行組織訂立新議據為憑以前老股單一概作廢特登民新兩報聲明 本經理特白

上海良友圖書印刷有限公司召集股東常會通告

本公司訂於國曆五月廿五日下午二時假座本公司圖書室開股東常會請各股東於會期十日前攜帶股票至北四川路本公司換取入場券以憑赴會如因事不克到會者請具委託書委託到會股東代表除分函通達外特此通告 上海良友圖書印刷有限公司董事會謹啓

上海商業儲蓄銀行召集股東常會公告

本行董事會議決訂於國曆五月四日星期日下午二時假香港路銀行公會開股東常會務祈屆時惠臨如有因事不克到會請具委託書由他股東代表均請於會期五日前憑股票至本行填給到會證並希屆時持證蒞會除專函通知外特登報公告自登報之日起至開會日止暫停股票過戶合併聲明 上海商業儲蓄銀行董事會啓

上海四明商業儲蓄銀行發息廣告

啓者本行上年份決算各項帳目及支配股利案業經董事會議決擇於四月二十日起發給併附帳略請各股東持股票來行收取為荷

顧忠琛緊要啟事

忠琛年來蟄處家園不問世事今春荊室悼亡料理喪葬凡百心灰乃聞邇來友人傳言近有人假冒賤名委人軍職等語不勝駭異是等舉動顯係匪人招搖欺騙除設法查究外特急登報鄭重聲明此啓 四月十三日

為李潔泉樊岸亭與劉子傑訂立合同事通告

靜山等前受李潔泉樊岸亭委託向劉子傑說合訂立取贖大東製帽有限公司牌號店底生財器具合同並經列名作中近據有人報告李樊二君均非該公司股東無與劉君訂立合同之主權經靜山等詳查屬實亟應登報聲明將中人資格取銷免滋糾葛特此通告 吳靜山 曹宗甫 李漢三 沈丹陽 楊德玉 同啓

振藝號為王明坤君遺失存摺事通告

據敝號存戶王明坤君來號聲稱前在貴號存款千元執有存摺暨息摺各一扣去歲因被盜劫去曾委託姚文壽律師於去年七月六八日登報並具狀上海地方法院備案聲明遺失各摺在案茲經邀同領款保證人出立保單並由鄙人邀集原介紹人陳安懷君另立正式保單聲明嗣後對於上項存款如有糾葛情事悉憑鄙人及保證人負担完全責任等情前來據此特行登報通告凡各界中西人士對王明坤君領款如持抗議者限於登報日起兩星期內提出抗議否則當將該存款如數一併發交王明坤君收領特此通告 九畝地開明里振藝號啓

公鑫慎記公司暨慎大祥五金號啓事

啓者茲因本號房屋翻造無意繼續營業對於手續均已結束清楚前經本號担保等事自即日起概作無效恐未周知特此登報聲明諸希公鑒

上海會計師公會會員 吳徵會計師為上海益記海味雜貨行清理公告

案奉四月十日上海法租界會審公廨諭開委派吳徵會計師會同造兩代理人清理並從速具報等因奉此合亟登報公告所有益記行各債權人務希自登報日起十四天內開具細帳攜帶證物至本事務所登記以憑審核逾期認為拋棄權利至益記行各債務人亦希於上開期內將欠款如數送至本事務所掣取收據否則依法訴追特此通告 中華民國十九年四月十三日 事務所 上海法租界公館馬路第七十七號 電話一一七六七

博易律師受託為已故「哈袞」遺產公告事

查英冊（寶山）道契第六七七號前係已故A.J.HARGER（哈袞）掛號務望該地主或執有該項道契者見報後即請與敝律師接洽亦可勿誤為荷 事務所博物院路八號 電話六〇二五六

徐式昌律師代表華德申莊祥昌綢廠反對董康律師代表同豫福記號宣告清理啓事

茲據上開當事人來所聲稱同豫福記號設立未久竟於三星期內騙取本莊本廠綢至一百四十餘疋之多按號在宣告清理前一日及當日之晨尚來騙取貨物似此行為顯係假字號之名行詐騙之實為特委請代表司法院起訴追究並聲請假扣押在本案訴訟拘束中該號財產存貨依法未便自由處分所有董康律師代表該號宣告清理自應聲明反對如右 事務所白克路公平里 電話一九八九〇

黃侑伯律師代表永豐洋傘廠經理張懿德聲明啓事

茲據上開當事人來所聲稱本年四月十一日本廠帳房內被何人竊去小洋錢一匣計一只及內存鑑康錢莊慎字支票簿一本莊摺一扣永豐圖章三顆遍尋無着除向該莊掛失並向法院備案外為特委託登報聲明該支票莊摺圖章等一概作廢嗣後本廠簽出支票另用新圖章並由懿德加蓋名章方為有效等語前來合亟代表聲明如上 事務所四川路六十三號 電話一六〇〇四

王政劭律師受任南昌福安烟公司總理鄭西平君常年法律顧問啓事

嗣後如有人侵害該公司暨鄭君名譽信用及其他一切法益者本律師當依法盡保障之責此布 事務所北京路一〇〇號三樓 電話一五八六二號

黃侑伯律師受任羅文錦君常年法律顧問

本律師茲受羅文錦君聘任為常年法律顧問嗣後如有人侵害羅君之名譽信用及其他法益者本律師當盡依法保障之責 事務所四川路五十三號 電話一六〇〇四

王臻善律師代表李文湘 李樹齋 李希賢 君警告李勿私為售賣遺產啓事

茲據當事人李文湘君女士等來所聲稱故父六莊去世後所有財產近被繼母之子希賢私自售賣以供浪費且其中亦有由胞伯父樹齋為其經手售出者現在所餘財產如（一）店房屋一開間兩進四分之一（二）大東門郎家橋悅來街住宅房屋兩宅二分之一（三）小南門長生橋源興祥絲線店房屋一開間兩進四分之一（四）真茹南街住宅地基兩宅各二分之一（五）真茹察各二分之一（六）真茹南街本匠店房屋四間各二分之一（七）真茹南街門面房三間各二分之一（八）真茹扶欄橋堍房屋三間各二分之一（九）真茹田三十七畝餘等又有分出貸消息但上開各項產業均非希賢個人所獨得任其私自售賣且按照現行法律男女均有承繼遺產之權文君等何忍坐視浪費先人遺產況希賢專事荒淫不務正業而平日又無確定住所文君等年逾而立並無適人思想將來度日須藉遺產以生活胞伯父樹齋為最近之家長非惟不予禁止且時有畏縮袒護希賢之行動委請代表警告並即日依法進行外並請各界人士注意在本案未解決前對於上述各產勿予收買或受押以免糾葛一併委託代為通告等語前來用特代登報端此啓 總事務所福煦路六〇三號 電話三三五七六

徐式昌律師代表姚杏貞聲明婚約無效啓事

茲據當事人姚杏貞女士聲稱自幼父母雙亡由叔父母等於上年春間未徵取本人同意貿然代為與朱文雄訂婚並經表示反對竟置不理杏貞以婚姻自由法令所許此種壓迫萬難服從前經委請函達朱文雄聲明無效並無答復自應視為默認否則貞為終身自由幸福計應再委請貴律師代表登報聲明前項婚約無效等情前來合為代表聲明如右 事務所白克路公平里 電話一九八九〇

李宸律師代表張祖華女士聲明與陳光澤（即陳家寶）協議離婚啓事

據張祖華女士函稱與陳光澤（即陳家寶）結婚以來因個性各別志趣不同兩方相處時起齟齬經戚友數次調解均未能融洽如初茲由祖華提經光澤（即家寶）同意憑同兩方家長青立協異離婚筆據除請由貴律師及戴天球大律師在場證明雙方均係自願脫離異外茲並請貴律師代表登報聲明等情除已代為證明書外合為代表聲明如上 事務所鎮江盆堂巷

伍澄宇律師受任濂藝公司及濂藝工廠常年法律顧問啓事

本律師受濂藝公司及工廠聘任常年法律顧問倘有侵害該公司工廠營業及名譽法益者本律師當依法盡保障之責此布 總事務所老靶子路赫司克而路十二號 電話北三五一〇 分所南京路一〇七號四樓 電話一五九三三號

陸紹宗律師代表安通公司部英君警告衡平公司陶聽軒鄭良斌等并聲明大貞輪船之所有權

茲據敝當事人安通公司代表部英君聲稱本年二月念五日衡平公司代表陶聽軒與安通公司訂立契約將衡平公司所有之大貞輪船出售於安通公司計銀一萬一千五百兩其餘應找之船價約定交船之日付清訂立契約時除陶聽軒外衡平公司其他股東鄭良斌陳載峯黃克棟亦均到場居證人地位定銀則由陶聽軒會同收去及後彼此互商以四月四日為交割期間不再展緩均有往來函件為憑乃到期後衡平公司內部股東忽發生爭執仍不能交割安通公司以應找之船價業已提存未便長此聽其延宕迭次致函陶聽軒鄭良斌催告均無滿意答覆似此情形顯係夥同詐財請代登報警告及即日提起刑事訴訟外並請代為聲明大貞輪船之所有權請各界人士注意在本案未解決前對於大貞輪船勿收買或受押以免糾葛等語委任前來為此代為登報聲明如右 事務所白克路懷安里九十二號 電話一九九四〇號

蔡六乘律師代表德慎等七莊聲明當湖襪廠貨物商標及發行所生財（變賣、買受）

逕啓者茲據敝當事人平湖德慎康大志大永和協康恆升同裕康記莊代表胡譲修君聲稱前當湖襪廠因欠敝莊等款項曾將該襪廠之貨物底賬商標及發行所生財股單不動產等及一切所有權抵押於敝處約定分兩期償款由該廠經理朱玉書協同各股東變賣不敷之數仍由該襪廠各股東負責等語嗣欠款到期向催無着曾經登載平湖各報催告該襪廠經理及股東等履行變賣義務亦置不理不得已由敝莊等於本月初登平湖各報招人承買該廠貨物商標及發行所生財並預行通知該廠各股東等當有俞志勤君出價買受已由俞君另創當湖洽記襪廠之名稱自行營業於當湖襪廠在外倘有糾葛或人欠欠人等事概由當湖襪廠自理與當湖洽記襪廠無涉及敝莊等因變賣所得尚不敷償還欠款另行向當湖襪廠經理朱玉書及其股東追償誠恐外界不明真相特委請貴律師代表登報聲明變賣及買受情形以昭慎重等語前來合亟據情代為登報聲明德慎等七莊既係依據抵押權將當湖襪廠貨物商標及發行所生財變賣則承買之當湖洽記襪廠自屬合法取得又凡當湖襪廠在外倘有糾葛或人欠欠人等事與當湖洽記已無涉者合併聲明 事務所上海北京路八十九號三樓 電話九一九九六

顧繼榮律師受任江蘇昇記汽車公司常年法律顧問通告

本律師茲受任江蘇昇記汽車公司聘為常年法律顧問嗣後對於該公司名譽財產及其他一切法益本律師當依法盡保障之責特此通告 事務所江西路六十號 電話一〇八一二 十九年四月十四日

葉茀康律師證明錢承鈺蔣筱玲脫離關係

茲據上開當事人等來所聲稱伊等向係同居雙方自願無條件脫離關係所有蔣筱玲舊有各物亦均取還自後永無糾葛除立據各執外特委本律師代表登報聲明此上 總事務所南京路一三二號 電話一三九〇四號

朱樹楨律師受任陳阿新法律顧問奉地方法院判決解除婚約通告

茲已奉上海地方法院十九年人字第十八號判決准予解除倪長根之婚約爲特委任本律師爲常年法律顧問並登報通告嗣後如有人侵害陳阿新之身體名譽及一切法益者當依法嚴究不貸此布 事務所愛多亞路三八號

私立清心兩級中學校七十週年紀念籌備委員會募捐建築學生宿舍

敝校創辦迄今垂七十載歷年以來革故鼎新成績卓著學生日增寄宿為多後來者不敷容納咸抱向隅且舊有宿舍破舊不堪適用徒以學校限於經濟未能廣為擴充茲經校董會議決際此七十週年紀念之期募捐四萬元俾資建築務乞各界人士慨慷捐輸以宏作育局勝銘感諸希垂鑒 名譽會長 鮑咸亨 張廷桂 鍾可托 俞志清 郭秉文 應書貴 張蓉參 名譽隊長王一亭 袁履登 名譽參謀冷儁 參謀長朱文瑞 名譽會計黃漢樑 總司庫俞葆生 隊長高翰卿 張蟾芬

招商局船期

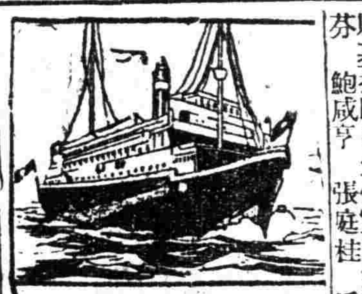

江新快輪准於國歷四月十六日晚星期三開往長江各埠

江華快輪准於國歷四月十七日晚（星期四）開往長江各埠

嘉禾快輪准於國歷四月十八日星期五上午開往福州

今日大事

▲首都建委會第一次全體大會昨晨開幕
▲韓復榘等電蔣主席待命戡亂
▲何成濬昨赴鄂北視防
▲閻欲以石友三部供犧牲石部滯留不進向閻要索
▲行政院議決申禁皖米遏糴籌辦首都平糶撥款接濟留俄僑胞
▲駐京日領聲明日艦隊不在我領海內舉行演習（以上見電訊）
▲蘇省國展會開幕
▲第二次全國教育會議昨開幕（見教育新聞）
▲京執委會籌備慶祝國府建都南京三週紀念
▲英使藍溥森由京乘艦南來昨過淞駛京（以上見本市新聞）

首都建設委員會第一次全體大會開幕

到會委員會員專家及代表五十餘人　蔣中正主席致詞希望實現建設首都　大會審查會分三組委員已全部指定　大會發表宣言述會議之使命與期望

本報南京電　首都建設委員會第一次全體大會十五日下午二時在勵志社大禮堂舉行開幕典禮、蔣中正主席、茲將到會委員及開幕情形、分誌如下、

到會委員

譚延闓、胡漢民、陳果夫、蔣中正、孫科、王寵惠、張人傑、朱培德、劉蘆隱、易培基、孔祥熙、蔣夢麟、劉瑞恆、陳紹寬、魏道明、張難先、馬福祥、楊熙績、邵元冲、許世英、劉紀文、林森、宋子文、

到會代表

張學良（秦華代）、張羣（沈怡代）、劉文島（董修甲代）、陳銘樞（楊宗炯代）、林雲陔（陸幼剛代）、何成濬（唐豸代）、程天放（賴璉代）、何鍵（袁煇代）、魯滌平（魯魯山代）、陳調元（徐朝桐代）、葛敬恩（吳必治雲惟祐代）、龍雲（王恕代）、張之江（王維藩代）、

列席會員

舒巴德、林逸民（卓越代）、陳端、孫謀、金國寶、夏光宇、鄧剛、張軼歐、陳鍾聲、高秉坊、成峰、劉友琛、徐肇鈞、許心武、劉百疇、洪蘭友、

列席專家

沈祖偉、墨科羅斯基、張劍鳴、

謁靈情形

十五日上午九時、劉委員文島代表董修甲葛委員敬恩代表雲惟祐吳必治何委員健代表袁煇等並來賓黃尊之等、由招待組幹事錢肇昌隨從前往中山陵墓恭謁、由總理陵園管理委員會工程處張貢三君殷勤招待、當至祭堂、向總理遺像行三鞠躬禮、默念致敬而退、並攝影誌念、禮畢返會、已十一句鐘、

主席致詞

主席蔣中正致詞、略謂今天是首都建設委員會第一次全體大會開幕之第一日、我們國府建都南京、已有三年、建設方面雖有規劃、尚未開始、此時政府同人及本會委員均應當注意到、過去兩年、政府在首都關於幾條道路及建築幾處房屋、而一般不明事理者尙紛紛議說政府奢華、不顧人民痛苦、須知首都並非一家所有、且並非普通省市可比、乃國家政治經濟文化之中心、如不從速建築、實於觀瞻有礙、現在關於國內水利鐵道等項、均已有人負責進行、而對首都建設多加以淡視、殊爲不合、須知首都如不能建設完美、其他各種事業雖能建成、亦屬徒然、現在政府關於政治外交等事、日見增多、若仍以舊部督衙門爲辦公地址、乃事實所不能、況現在各國公使及中外人士再紛集首都、實於觀瞻有礙、故不得不力謀建築、其次如自來水問題亦須積極籌備、且欲建設全國、必先建設首都、蓋南京爲總理生平所最注重之地、不僅山明水秀、且有高山平原、乃政府經濟文化最要之區、希望本會以全副精神、注重首都之建設、上尤須注意其實現云云、

中央訓詞

次中央黨部代表胡漢民國府代表王寵惠相繼致詞、胡漢民訓詞謂革命建設、必要澈底、改造南京、是總理指定之首都、以南京從前史及文化等很可作得首都、但南京物質的建設、實在太不講究、德國自歐戰以後、不幾年間、各種物質建設都已漸次恢復、足見德國民族具有建設精神、南京既爲首都所在、佔全國政治文化中心地位、首都如無相當建設、適足以表示我國民族無建設精神、故就民族立場上說、首都建設、誠不可或緩、首都建設會議攸關首都物質之文明、在在均屬重要、故對於本黨有相當之認識者必不否認首都建設爲不必要者、總之、首都建設無論在文化上政府上以及經濟上、均佔重要的地位、深望各委都本着革命的精神、努力首都建設的工作、幸甚幸甚、

指定審委

大會審查會計分三組、審查委員當場由主席指定、計第一組、關於首都交通水利港埠之規劃及建設上一切大規模工程之建議事項屬之、第二組、關於建設首都經費之籌措事項屬之、第三組、關於首都區域內土地之整理及工商農林之發展事項屬之、計第一組審查委員爲譚延闓、胡漢民、王寵惠、孫科、王正廷、劉紀文、張人傑、魏道明、陳紹寬、沈怡、徐朝桐、舒巴德、卓樾、夏光宇、孫謀、許心武、劉百疇、由張人傑召集、第二組、朱培德、宋子文、楊樹莊、孔祥熙、劉蘆隱、邵元冲、王伯羣、馬福祥、董修甲、唐豸、魯魯山、袁輝、陶幼剛、陳端、鄧剛、金國寶、陳鍾聲、由孔祥熙召集、第三組、陳果夫、葉楚傖、劉瑞恆、易培基、蔣夢麟、張難先、許世英、楊熙績、楊宗炯、賴璉、張軼歐、高秉坊、劉友琛、張蘭友、徐肇鈞、由陳果夫召集、

大會宣言

南京自奠定國都以後、中樞所繫、地位崇高、建設之需、實居全國之首、允宜規模宏遠、氣象莊嚴、庶足以發揚國光、恢宏庶政、樹全國之宏模、昭友邦之隆視、是我國人之所顧望、抑亦政府之所視爲重要、不欲稍涉輕易、而以其大任付諸本會、以專責成者也、本會既受此重大之使命、自應砥勵進行、而採良策於訓政時期之中、完成首都建設大計、用副政府付託之重、而慰國人願望之殷、爰於民國十八年五月、遵照國民政府頒布條例、組織成立、所有訂定計劃、悉取決於歷次會議、計其大者、則先定首都界線、以明廣袤、次劃幹路系統、以分經緯、俾設計有所標準、而建設之基礎以立、其他計劃亦復擬具大綱、愼明條貫、以迄於今、中間歷會議二十餘次、議決要案、備見會刊、復以首都建設、經緯萬端、欲期早觀厥成、端賴羣策羣力、乃根據本會組織條例第五條之規定、訂於本年四月十五十六十七三日開第一次全體大會、舉凡首都永久計劃及建設事項、咸取決於斯、茲舉本會之職責與所期望於全國人民者、分別言之、首都之建設、大別之爲工程經濟二者、工程以樹建設之規模、經濟以謀建設之發展、兩者並進、而首都建設之宏規、於焉大着、更就兩者分析言之、則工程建設之所分、一爲都市區域之規劃、二爲都市道路之劃分與水道系統之整理、三爲黨政機關之建築與民居之經制、四爲公用事業之設備、此四者皆所以樹建設之規模者也、經濟建設之所分、一爲土地之整理、二爲工商事業之增進、三爲農林事業之改良、四爲合作事業之振興、此四者皆所以謀建設之發展者也、綜此數事、雖與地方建設同其趨向、而以首都爲四方觀瞻所繫、各省區之所取範、其宜遠度宏規、樹全國之楷模、爲深遠之計劃、故本會工程建設、大旨於首都區域之規劃、則體察自然之趨勢、事業之便利、復顧及將來發展之趨向、以定其梗概、於首都幹路之已具系統、往奉國民政府明令公布者、則於交路之劃分、擬具體要、以期利於行、而以不致多毀民居爲旨、於黨政機關之建築、則採用我國固有之建築術而發揚光大之、於力求質樸之中、仍不失偉大莊嚴之氣象、於民居之經制、則以整潔經濟適合衛生爲依歸、於公用事業之設備、則酌近世文明各國諸大名都之所設計經營者、取而施諸首都、以利民用、其於水道系統、則疏濬淤積之河流、又設下水道之溝渠、以便交通、至若經濟建設、大旨於土地之整理、將一本總理之所主張、次第施行、以期國家與人民交受其益、於工商事業之發展、於農林事業之改良、總理所謂南京有高山、有深水、有平原三種、天產鐘毓一處、當夫長江流域、東區富泉、得有正當開發之時、將來之發達、追未可限量者、本會將循是以研測富之所在、而導民利用天工、以期各種事業之發達、旁及合作事業、凡近世各國正施行之合作制度、將一一取其精意而更傳以國情、施諸吾國、以國人知所取則、而得其利益、此皆本會所當訂定方針、見諸實行、以慰國人者也、

至本屆大會所期望於全國人民者、爲國民對於建設首都之熱誠、蓋首都爲全人民之首都、建設之成功、全國人民所共有共治共享者也、是當於經始之初、對於建設經費、宜各以平均負担爲天職、方今國庫未充、民生凋敝、建設首都之費用、既難悉責諸政府、亦未便盡取諸人民、前者第三屆中央執行委員會第三次全體會議時、衡時勢、體察要需、本政府與人民合作之宗旨、爲規劃盡善之良方、以提具議案者、預計訓政六期之中、首都建設之所需、約爲國幣五千萬元、以二千萬元分賦於全國、視各省財力之豐嗇、酌配數量之多寡、其餘三千萬元、則擬請國民政府指定關餘保本保息、發行公債、期於最短期間募集足額、此項原則、業經決議、交中央政治會議、本本深願國人本平均負担之旨、共促首都建設之完成、迨夫實施建設時期、尤望國民與政府通力合作、不以私利害公義、不以成見封故步、凡諸創舉、共爲樂成、此則本會之所期望者也、本會更有所期望於全國人民者、以首都建設之重要、謂本屆大會之所計議、均已詳悉靡遺、無稍掛漏、實爲事實上之所難能、矧會期僅歷三日、對於一切要案、祇能大體討論、難及纖悉、其詳細辦法、有待於今後之規製者、正復不少、本會雖有工程經濟兩組、專任規劃之責、仍望全國人民對於首都之一切建設、本其眞知灼見、擬具辦法、備陳始末、本會當予以考慮、盡量采納、至本會之所以自勗、惟在銳意經營、不稍暇逸、規劃務求其適宜、費用必力爲撙節、於最短時期之中、完成此項重要使命、以無負政府之所屬付與我全國民衆之所厚望、凡我國人、倘其鑒諸、

蔣宴委員

蔣主席十五日下午七時在勵志社聚餐室宴請出席首都建設委員會第一次大會委員及各代表委員列席委員等、

前方將領待命戡亂

韓復榘等慷慨陳詞

本報南京電　韓復榘馬鴻逵陳調元電蔣主席云、恭奉歌電、諭於忍痛出師決心討逆之深衷、委婉開示、復蒙以成敗利鈍是非順逆之義、安民戡亂心征交孚之旨、懍切語誡、義正詞嚴、繹誦迴環、感激奮發、遵即轉令所部各軍師旅、一體恪遵辦理、職等許身黨國、共效馳驅、誓竭總理奮鬥救國之遺言、翊贊鈞座統一和平之大業、掃除叛亂封建之餘孽、完成國民革命之全功、擐甲枕戈、義無反顧、待命陳詞、伏維垂察、

本報長沙電　何鍵八日電蔣主席、略稱閻馮叛跡顯著、舉國共憤、中央整飭紀綱、明令討伐、所部四路軍一俟討桂部隊凱旋、即當北上、待命戡亂、

本報南京電　方鼎英十四日午後由滬來京、十五日晨謁蔣主席、聞蔣主席已命方即赴津浦前綫、

本報漢口電　蔣鼎文十四日謁何應欽、請纓討逆、何嘉許、允至必要時、調該軍北上、

何成濬赴鄂北視防

何應欽日內北上勞軍

本報南京電　漢口電、何成濬十五日乘飛機赴鄂北視察防務、

本報南京電　何應欽擬日內偕王文湘北上、慰勞將士、

國聞漢口電　何成濬同行否未定、徐源泉之司令部現已進至樊城待命、

本報南京電　漢電、何成濬奉蔣主席令改任討逆軍第三軍團總指揮、同時任命王金鈺爲該軍團右翼軍司令官、楊虎城爲中央軍司令官、徐源泉爲左翼軍司令官、蔣鼎文仍爲二軍軍長、夏斗寅爲十三軍軍長、仍以范石生爲襄樊警備司令、樊鍾秀爲豫西邊防司令、各原屬部隊直屬於三軍團、五路總部特函知各機關、十四日一律改稱新職、

本報漢口電　兵站總監俞飛鵬十四日午檢閱九十三師兩師兵站、即晚北上、視察各兵站、並代蔣主席慰問武漢傷兵、

國聞漢口電　行營令武昌漢口兩公安局中央憲兵及蔣鼎文部第二十五旅江防局等、關於武漢警備一切事宜、統受武漢警備司令夏斗寅指揮、聞蘇蘸森部二十七旅亦經夏斗寅核准、協同警備武昌、

討逆各軍更定編制

韓復榘等分任軍團總指揮

本報南京電　蔣主席委韓復榘爲第一軍團總指揮、劉峙爲第二軍團總指揮、何成濬爲第三軍團總指揮、以三路二路五路各軍改編、分任津浦隴海平漢三路軍事領袖、

本報南京電　韓復榘在濟甯就第一軍團總指揮職、所部已將移防魯北、

閻馮乞憐外人

▲僞總部外交處成立
▲朱唐代馮奔走接洽

電通北平電　閻設置之海陸空軍總司令部外交處、由處長朱鶴翔進行組織、內部十四日始告完成、與南京外部組織相同、內設總務歐美亞西亞三科、已將科長任命發表、

反動派唯權利是競

「救黨救國徒增糾紛」　汪精衞函覃振發牢騷

本報北平電　據接近覃振之某君云、近汪精衞鑒於西山派改組派爭持黨統、各執成見、故於日前致函覃振云、一二屆委員現在互相爭持、意見不一、惟權利是競、所謂救黨救國、徒增糾紛而已、此可爲汪決不北上下一注脚、

閻欲以石部供犧牲

石部滯留不進向閻要索

本報天津電　閻令石友三渡河、略取山東、以孫楚部跟進、待山東佔領後、擬以孫楚爲魯主席、事爲石駐幷代表偵知、電石告密、石大懷疑、刻以渡河困難爲辭、滯留濮陽道口新鄉不進、並電閻、請款六十萬、彈藥一百萬發、探閻旨、

閻逆游說遼張

密遣代表出關

本報北平電　閻代表孔繁蔚赴瀋、十三日偕駐瀋代表張維清晉謁張學良、徵求對時局主張、張未予接見、

本報北平電　閻逆密遣袁世凱第六第七兩子等多人赴遼、向張學良遊說、

本報南京電　中山路被拆房屋民衆代表十五日赴市府、請願發還地價、劉紀文允籌發、

行政院六五次會議

中禁遏糴墊款辦理首都平糶　准撥款籌設中國藥物研究所　續撥五萬接濟旅俄歸國華僑

本報南京電　行政院十五日開六十五次會議、出席譚延闓、孫科、宋子文、王正廷、易培基、劉瑞恆、蔣夢麟、孔祥熙、主席譚延闓、討論、（一）南京特別市政府呈、爲首都糧價增漲、皖省蕪湖關又遏糴、請迅賜撥款、舉辦平糶、幷令行皖省政府轉飭蕪南關監督禁止遏糴案、決議、禁止遏糴、准再申令、墊款平糶、交財政農礦工商內政四部會商辦法、合組、臨時權關、切實辦理、是項會議、由財政部召集、並由院函民食委員會查照、（二）衞生部呈、我國醫術、歷數千年、成方遺製、多有奇效、徒以所用藥物、未經科學研究、不能探計其原素、發展其效能、近年外人致力於此、每多取爲方法、製成新藥、輸入我國、利權外溢、至爲可惜、本部茲約集國立中央研究院等機關、共同籌設中國藥物研究所、請每月補助二千元、以利進行案、決議、照准、（三）外交部呈、續撥國幣五萬元、接濟旅俄歸國華僑案、決議、照撥、（四）軍政部呈、航空學校條例編製教育綱領後其附屬工廠編制法、請轉呈政府公布案、決議、轉呈政府、（五）外交部呈、劉迺鈞爲駐葡使館秘書、屬昭爲駐墨使館秘書、王兆俊爲駐英使館隨員、張還南爲駐法使館隨員、游建文爲駐丹麥使館隨員、洗子龍爲駐墨使館隨員、張兆鵬爲駐神戶總領事、許瑞鎏爲駐仰光領事、謝祈爲駐斐利濱總領事館副領事、居汝棟爲駐紐約總領事館副領事、劉希爲駐橫濱總領事館副領事張相爲駐新萬州領事館隨習領事案、決議、照呈政府任命、（六）外交部呈、駐長崎領事林澄波經部調署橫濱總領事、駐澳大利亞總領事館副領事李君調署駐美爾鉢領事、駐仰光領事館副領事將成奉調駐釜山領事館副領事、駐爪哇總領事館隨習領事江易生調署經釜山總領事館隨習領事、請轉呈政府分別任免案、決議、照轉呈政府任免、

平津財政機關

▲閻逆僞令移轉管轄

日聯北平電　閻錫山向平津各財政機關發布告、將平津財政整理處之管轄、屬山西、河北、察哈爾綏遠財政整理處、南京政府一切命令作爲無效、

京市府停辦公

▲新舊交替後再進行

本報南京電　京市府十五日起停止辦公、俟十九日交代後、再行照常進行、

日艦不在我境大操

京日領向外部聲明　赴台時或過舟山島

本報南京電　駐京日領十五日赴外部聲稱、日艦隊由滬開至台灣、因地理關係、或須經過舟山島一帶、至將來演習地點、決不在中國領海內、

陳繼承赴碭山

▲視察隴海線軍情
▲馬鴻逵由濟返泰

本報南京電　陳繼承偕蔣鋤歐及參謀處長陳以忠副官長周旋、十五日晨乘太平號鐵甲車由徐赴碭山、巡防隴海線、視察軍情、

本報濟南電　馬鴻逵十五日晚九時由濟專車返泰安、陳調元率軍官要人到站歡送、

張我華就內次

▲以四字勉部員

中央南京電　內次張我華十四日晚奉行政院令、促即視事、張以內部負責無人、已遵命於十五日晨到部視事、再定期宣誓、

本報南京電　張我華赴內部視事、召全體職員訓話、以清愼勤敏四字共勉、並談鈕肝病加重、在診治中、

日艦矢矧回國

▲昨晨離漢來滬

日聯漢口電　碇泊漢口之日艦矢矧頃決定回國、十五日上午十一時離漢赴滬、

滙業整理問題

▲日方主張收回借款

日聯東京電　中華滙業銀行之股東興業銀行朝鮮銀行台灣銀行三井三菱大倉組等代表人、於十五日集議該行整理案、因該行在五月上旬將在天津開股東會議、決定最後之整理案、日本方面股東主張從擁護既得權之立場、提議由該行收回對於中國政府之借款、聞該行尙希望日本方面通融資金、但此事似頗困難、

「不怕死」影片

▲行政院通令禁映

中央南京電　行政院准中宣部函、以不怕死影片侮辱我國、通令各省市一律禁映、

德實業考察團

昨晨謁蔣主席　今晨謁陵

本報南京電　德國實業考察團十五日赴國府、謁蔣主席、定十六日晨謁陵、

德使回滬

▲孫科今宴德實業團

中央南京電　德使卜爾熙因招待德國實業團事畢、十五日晨赴滬、

本報南京電　孫科定十六日晚宴德實業考察團、請該團報告德實業狀況、

本報無錫電　德實業視察團定十九日晚由京來錫、

蘇國展開幕

今日開始展覽

本報鎮江電　蘇省國展會於十五日下午二時假公園舉行開幕式、常委楊公產主席、工商部代表閘泉建設廳長孫鴻哲農礦廳長何鈺書等相繼演說、十五日晚遊藝會、十六日開始展覽、

法使瑪德談話

▲新使月初來華

本報北平電　法使瑪德談、關於越約簽字問題、月初照會外部、迄未得覆、故無赴京意、新使雅爾登五月初離法來華、

葫蘆島築港

着手準備工事

電通北平電　據商界消息、葫蘆島築港工事、決照常初計畫進行、已從十五日起着手準備工事、五月上旬舉行起工式、張學良亦前參加、並歡迎中外人士參觀、

浙省執委會議

通過五案

國民杭州電　浙省執委會十五日開九十九次會議、議決案議題、（一）通過對本省三次全會提治（此處電文有遺漏）、（二）電請中央籌備自員、（四）通過長興等十五縣縣代會日期、（五）通過告誡青年書及陪審員須知、

蘇省府會議

▲縣預算須量入爲出

本報鎮江電　蘇省政府十五日、開二八五次常會、議決、（一）各縣十九年度預算、務求量入爲出、支付適合、令財廳空方式、通令填報、（二）通過省土地局組織條例、呈報行政院、（三）京市劃界、由土地整委會測丈隊測勘、（四）聘胡樸安等七人爲蘇省國術館董事、

長壽匪架教士

▲宜昌英領請營救

路透北平電　距重慶下遊六十哩之長壽縣、有匪綁架加拿大教會教士白里治及中國傳道師一人入內地、索贖二十萬元、宜昌英領事已請中國當局從速設法營救、按白教士已婚、以一九一二年來華、

贛軍擊潰彭匪

本報長沙電　吉安十二日電、共匪彭德懷經贛軍朱旅擊潰後、極形惶恐、大部由路古窟蓮花、正跟剿中、

湘軍圍剿李部

本報長沙電　李國鈞部現竄駐陽芝江一帶、四路總部特抽調十六師一部由武岡綏甯南路夾進、協同獨立第八旅陳熙部團向黔邊圍剿、

首都政聞

本報南京電　行政院十五日令財部、撥發賑災公債、交賑委會配發、

本報南京電　日報載外部照會六國公司、關於各地外人訴訟案件、均歸各省高等法院及地方法院審理、據外部確息、日前係照會美英法挪威荷蘭巴西等六國、並非五國、此項訴訟初審、係由各地縣知事受理、上訴則由各省高等法院受理、報載有地方法院審理語、亦屬與事實不符、

中央南京電　青島安東海關徵收附稅、日商存心破壞、以致待遇岐異、美使詹森已照會外部、請會商財部、負責辦理、

中央南京電　東京華商會電請外部在東京增設領館、保護僑商、

中央南京電　國聯我國代表辦事處呈外部、謂國際勞工局派陳宗誠來華、組織通訊社、

本報南京電　日人爲完成吉會鐵路二港線計畫、欲以武力脅迫建築吉會鐵路、遂寶國民外交協會以茲事關係國家安危、通電誓死反對、鐵部對此甚爲注意、

本報南京電　農礦部接山東省農礦廳廳長呈報、日本漁船近在青島一帶捕魚、侵入我國內海、殊覺有礙主權、農部已據情咨請外交部查照、轉向日政府提出交涉、

本報南京電　蒙藏會提案、限二十日前一律辦畢、十五日函請各機關建議、蒙藏會場仍假鐵道部大禮堂、招待所擇定大華飯店、

雜電一束

本報南京電　林森譚延闓易培基十五日晚車赴滬、

本報南京電　張之江十五日晚由滬乘夜車來京、

本報長沙電　何鍵十二日上午七時偕省府委員指委由南嶽站返省、

日聯東京電　日本政府任大使館一等書記官屋和郞爲公使館一等書記官、命赴南京及上海服務、又任領事岡崎勝男爲公使館三等書記官、命赴中國服務、

日聯北平電　日本侍從武官阿南中佐十四日晚七時偕同上田軍司令官抵此、十五日午前九時傳達聖旨於日本步兵隊、擬於十六日離平、

蘇省國貨展覽會開幕

江蘇省全國貨展覽會、由省會各界及上海市國貨提倡會合組而成、籌備已久、十四日下午二時、假公園公共演講廳、舉行開幕式、十五日仍在公園舉行遊藝大會、十六日在江邊亞細亞洋行舊址、舉行開放展覽、期定三星期、該會場除假原有亞細亞辦公之大樓上下三層爲陳列部外、又在後面定地擴場、新蓋洋鐵平房數十間、爲售品部、臨時商店、疊有三四十家之多、其布置儼如昔日北平之東安市場、及今上海之城隍廟市場、此次參加者、各埠各廠家、職員有三百人之衆、次第運來貨物、有一千五六百箱之多云、

鎮江工界全體、日昨（十四）假公園公共演講廳、舉行歡迎新省委大會、到有葉主席胡吳兩廳長、暨各界來賓、及各級工會代表四百餘人、未開會時、先在細雨中攝影、後搖鈴開會、行禮如儀、首由吳道義主席、致歡迎詞、後由葉主席暨各廳長相繼訓詞、來賓致詞、均極誠懇云、

交通銀行辦理信託業務啟事

本行為發展全國實業之銀行、負有助長公衆生產之職責、比年以來、通商大埠、房地產事業之發達、國內外債券發行之增加、利益既優、投資者衆、惟是房地產之買賣、手續至繁、處理未週、易生糾葛、債券之還本付息、期限極嚴、檢點不清、動遭損失、加以盜風未熄、險象環生、舉凡契據之保管收藏、證券之往來交割、率多隨時隨地、患不勝防、資本之家、同深遺憾、他若平民生活、恆產無多、節省勞薪、用權子母、而各銀行普通存款章程、拘束、定期則存息較厚、而存數不可零星、活期則存數可以零星、而存息又薄、欲求辦法之一切合算、又慮存款之不盡安全、儲金之人、每感不便、凡此諸端、皆足以影響公衆事業之發達、莫由促進公衆生業之繁榮、本行有鑒於此、特遵照國民政府制定本行條例第八條第六項之規定、辦理信託業務、舉其要者、(一)各種儲蓄、(二)各種公債庫券股票等之保管及代取本息或代理買賣、(三)房地產之經管及代理買賣、(四)辦理其他一切信託業務、總之訂息從優、取費從減、另備詳章、容再刊布、倘承委託、毋任歡迎、

工商部上海商品檢驗局啟事

各界公鑒查本局前據上海大豐花邊號浦東勤昌花邊廠烟台中興工廠溫州陳同利號無錫恆昶花邊廠常熟源順公司蕭山經綸廠龍華公司如皐大豐公廠富波樓三泰廠上海大達……[illegible]

中華民國十九年四月十六日

中國國民黨上海特別市執行委員會通告第3號

查本年四月十八日為國民政府建都南京紀念本會定於是日上午九時在蓬萊影戲院舉行紀念大會凡在本市各級黨部各機關各團體各學校均須各派代表四人前來參加以誌紀念特此通告

中華民國十九年四月十六日

浙江省縣長考試典試委員會布告

驗體格又胡光鶴張城二人雖經國立中央大學於十八年十二月具函證明惟現在是否已經畢業應期已近各該應試人等大都自遠方從寬暫准與試惟須在第一試以前各照後開之點將證書文件由各該員攜帶收據親至民政廳領取……[illegible]

民智書局 最近出版譯著新書

帝國主義與文化　定價大洋三角五分

鄭維枚譯　武爾佛著

本書著者對於以近代資本制度為基礎之帝國主義政治，向持反對論調。武氏平日所發表之各項著作，大多偏重於帝國主義表裏的解剖，給吾人以詳細關於此種之智識與評判。本書尤為武氏之重要著作。氏在本書中用歷史的筆調，指出帝國主義與弱小民族衝突於文化之種種遠因，並追述帝國主義在亞洲及非洲等處之侵略情形，而歸結於推行國際聯盟制度，以消弭世界之紛爭。在本書中處處可以見到著者博大之見地與深厚思想，為一般「偏見」的歐洲學者所莫及。譯筆忠實，頗能表現出原著者之精神，篇首更有長篇序言，尤可為閱讀本書之重要參攷。

戰後新波斯　定價大洋五角

Vincent Sheran著　劉奚叔譯

近年以來東方民族運動，風起雲湧，使黑暗已久之東方各民族，有一線之曙光。波斯之民族運動亦為世界人士所注意。本局特約劉君將本書譯出，以饗國人。本書內容係自一九二一年波斯王李查之創業起，作歷史的敘述，源源本本，成系統的歷史線索；而於美，英，及蘇俄在波斯之互鬥，尤有詳細的解剖。著者並於本書末後數章，分敘波斯之教育及婦女問題，波斯之景物與社會生活，以及波斯人民對外之態度，至為詳盡。我國關於戰後之波斯，向無專書，此書實為國人研究波斯問題之唯一的要籍。

最新官廳會計學　定價大洋八角

吳夢編

本書以會計學原理為準，並參合我國現行會計法規，用於政府財政收支，章程，辦法，預算，依據決算，及稅收各項章程法規，於實用一切官廳會計事業各種格式，並列記，科目，帳目，均加說明，而於現行各機關決算書表，均詳為編訂，以備官廳人員之研究，並可供學校會計學之參考。

現代心理學　定價大洋七角

高中適用教本

日本久保良英著　張顯之譯

本書係一種關於現代心理學概論之良好的教本。首論心理學之定義與研究法。次論心理學說之變遷，及心理學之分野。以後則分論動物心理學，兒童及青年心理學，差異心理學，應用心理學，異常心理學，社會心理學及民族心理學等類，每類均有最詳明之解說。對於心理學之各方面，為分門之解敘，國內所出版之各種心理學書籍，當無有其詳盡者。其後並於心理學上之特別問題，為個別的分析，尤為難得。書中並附有近代各心理學家之肖像，更為珍貴。全書篇幅相當，足供高級中學心理學教本之用。

公務員甄別審查條例細則

(中央社)國民政府命令公布現任公務員甄別審查條例施行細則、全文如下、(第一條)本條例第二條所稱政務官、指須經政治會議議決任命之官吏、(第二條)本條例第四條所稱各該長官分官署長官、及主管長官二種、各官署職員、由各主管長官、各官署長官塡載成績、加具考語、(第三條)各該長官記載公務員平時成績、須就任職三個月以上者、先行塡表彙送、其未滿三個月者、俟滿三個月時塡送、(第四條)本條例第五條第一款所稱勳勞、第六條第一款所稱勳勞、除由本人開具事實外、須有左列之一之證明、(一)國民政府之文件、(第五條)本條例第五條第一款所稱致力革命十年以上、第六條第一款所稱致力革命七年以上、除由本人開具事實外、須有中央黨部或中央執監委員二人以上之證明書、(二)、(第六條)本條例第七條第一款、所稱致力革命五年以上、除由本人開具事實外、須有左列之一之證明、(一)中央黨部或中央執監委員二人以上之證明書、(二)省黨部、(三)特別市黨部、(四)海外總支部、(第七條)本條例第六條第四款所稱高等考試、以薦任官用者、指各地方縣長考試、及其他專門人員之考試、第七條第四款所稱普通考試、以委任官用者、指各地方佐治員考試、及其他與佐治員相當之考試、(第八條)本條例第五條第二款、第六條第二款、第七條第二款所規定各級學校畢業之資格、須提出畢業證書、如不能提出時、須有左列之一之證明、(一)原校之證明、(二)教育部或該管教育廳之證明、(三)公報同學錄、或其他足資證明之刊物、(第九條)本條例第五條第二款、所稱專門之研究、指有專門著作或入研究院研究、實習場所實習至一年以上者、前項研究或實習、須提出研究院或實習場所之證明書、如不能提出時、準用前條之規定、(第十條)本條例第五條第三款、第六條第三款、第七條第三款之資格、須提出任命狀或委任令、如不能提出時、須有左列之一之證明、一、原官署之證明、二、有關係之公文書、三、公報職員錄或其他足資證明之刊物、四、國民政府任命之現任薦任官二人以上之證明書、前項第四款證明人、為虛偽之證明時、適用本條例第十條之規定、交付懲戒、(第十一條)本條例第五條第四款之資格、須提出學校之聘書、如不能提出時、準用第八條之規定、(第十二條)本條例第六條第四款、第七條第四款之資格、須提出考試及格證書、如不能提出時、準用第十條之規定、(第十三條)銓敘部審查結果、應即轉飭各員、繳納證書費、並兩寸半身相片二張、彙送銓敘部、(第十五條)銓敘部依照本條例第九條、給予各種證書、除照章辦理外、(第十三條)並登公報公布之、(第十四條)各官署接到銓敘部審查結果後、應即轉飭各員、……各官署轉發、(第十六條)銓敘部發給證書、除照章徵收印花費外、並依左列種類徵收證書費、甲、簡任官二十元、乙、薦任官一十元、丙、委任官四元、(第十七條)本細則第四、第五、第六、第十、各條之證明書、其格式另定之、(第十八條)本細則自公布日施行、

緊要聲明

茲因長男孫琦逢從去年國曆九月一號起在外與友經營一切不正之事遊蕩邇勸不從將來累及父及二三弟等為今之計義決永遠脫離父子家庭一切關係倘後發生銀錢等情與父等無涉恐未週知特登民國日報聲明脫離　孫劍唐率子琦達等仝啓

太湖幫匪潰不成幫

蘇州通訊、太湖幫匪、自經選派勦後、各幫均已擊散、現在本邑及崑山吳江三縣濱湖各處、已無成幫匪船、僅有被困湖之三五殘餘傷匪、斷難再行結幫、據聞匪首、太保小許、曾率殘匪竄至皖境廣德、復經皖軍勦擊、現已完全散幫、總匪首毛子龍、於蓮花兜一役受創後、鑒於匪黨星散、遂挾其二妾、帶珍貴飾品、潛逃至滬、至郭大老闆、因箇子、鄭大囍、張老窩子等各匪首、均經當場擊斃、現剿匪總指揮胡旅長為謀逃鄉清匪肅清計、特令吳縣吳江二縣長、將太湖中最重要之毛港口與蔣家港口、設柵封鎖、其他各港、亦令一律暫行封禁、一面派軍警分投搜索殘匪、一面令縣實行清鄉、轉飭所屬公安局商團保衛團實行聯防、抽查戶口、以防潰匪混跡、數年來盜滋蔓難圖之匪孽、至此乃告肅清、不僅一地方治安之幸也、國府警衛旅第三團士兵五百餘人、奉令開蘇訓練、曾由旅長俞濟時、派旅部副官來蘇、勘定舊五園為營房、昨日縣政府接警衛旅部公函、以來蘇訓練之士兵、已定本月二十日上午、首部乘車出發、希於抵蘇時代為照料云、

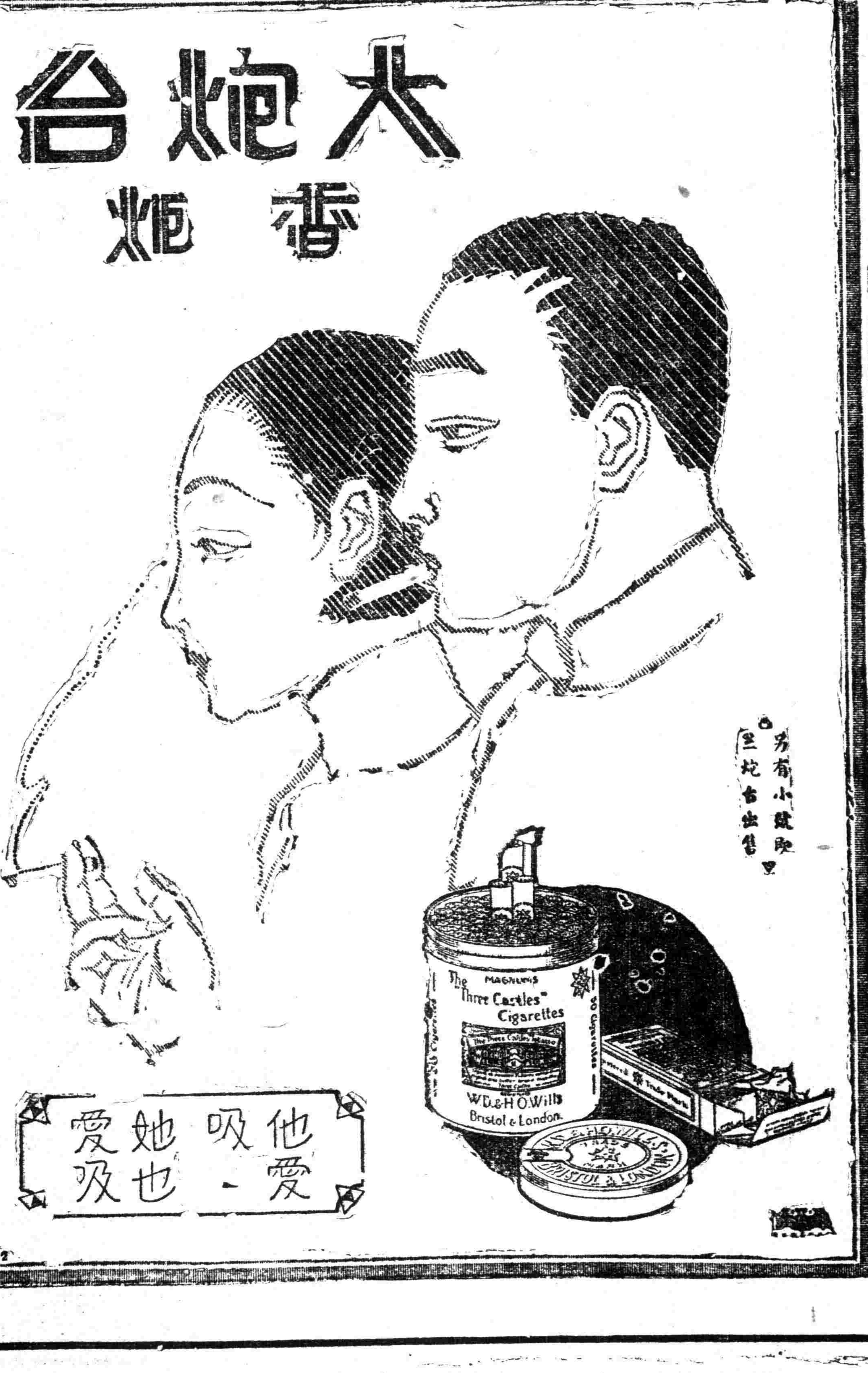

上海特別市工務局在法華鎮關廟基址建造市房招標通告　第七二號

本局現需在法華鎮關廟基址建造市房工程如願承包者可於四月十六日起親至南市毛家弄本局領取圖樣章則(每全份收費五元)照章投標並定於四月二十八日下午二時在局當衆開標特此通告

全國教育會議出席會員公鑒

全國教育會議於四月十五日至二十二日在首都薩家灣鐵道部新址開會現已租定大行宮中央飯店三層樓為會員住宿之所(住宿期間自四月十二日至二十四日止但以不住南京之會員為限)除於四月十二日至十五日派員在下關車站輪埠招待各會員外所有上海下關浦口等處招待事宜特託京滬兩特別市教育局指定專員分別擔任各會員到京後請攜帶證明文件到成賢街十號教育部內本委員會招待科填註報到表以便發送符號證章等件特此通告

全國教育會議籌備委員會啓

中國國民黨上海特別市第四區執行委員會組字通告　第六號

為通告事查本區第二分部黨員百餘人大部份因職業更動均已走散地址亦無從查長此因循對於黨務進行殊多妨礙茲經本會第十七次執委會議決該分部全部黨員應重行整理在案為此合行通告該分部各黨員自廿日起至四月二十一日止每日上午九時至十一時下午二時至四時攜帶黨證前來本部報到茲特將該分部黨員姓名披露如左倘逾期不來報到者一概提交執委會轉呈市部作喪失黨員資格論計唐人強、何儒林、霍振南、容曉堂、馬初、馮本、郭炳南、戚和、黃錦芳、邱崇義、丁友山、楊天富、劉培初、張明忠、黃大妹、莫妹、劉連、張彩如、……[illegible]

中國國民黨上海特別市第四區黨部組織委員潘鼎元

國際消息

印民黨領袖定罪後形勢嚴重 各地民衆罷市示威藉示反對

▲喀爾喀特北郊有重大衝突
▲錫克區亦發生燬車傷人案

十五日喀爾喀特電　國民黨大會主席尼赫魯昨在阿拉赫巴定罪今日此間全埠罷市、藉示反對、學生及車夫現正集衆示威、阻止交通、並以障礙物置於電車軌道、已禁駛電車二輛、警隊現分播全城各要點、並有武裝汽車巡行各街道、形勢緊張、

又續電云、大局漸趨嚴重、錫光區羣衆以石擲擊撲救被焚電車之消防隊、傷歐員七、又加拉西十八、喀爾喀特北郊有重大之衝突、羣入警院者十九人、據未徵實消息、且有開槍情事、歐婦一、乘摩托車自動車入市、爲衆以石擲傷、並迫令離棄其車、錫克區仍甚紛擾、時有互毆情事、磚棒斷械、散見各街道、

又續電云、交通已恢復、惟武裝汽車仍巡邏各街道、

十四日喀爾喀特電　喀爾喀特市長桑古浦太判處徒刑六月後、警局卽禁止城中及四鄉未領准狀擅行開會或結隊游行、

英下院成立新預算提案

▲史諾登第一次自製預算案
▲因增新稅數種將引起雄辯

十四日倫敦電　今日下院甚形擁擠、因財政大臣史諾登定今日提出預算案也、史到院時、政府黨大聲歡迎之、史登壇發言時、又得一度之歡呼、史稱、一九二九—三〇年不獨無預計四、〇九六、〇〇〇磅之盈餘、且短少一四、五二一、〇〇〇磅、所得稅收二三七、五〇〇、〇〇〇磅、比預算少二、〇〇〇、〇〇〇磅、但較諸以前年代有增無減、收入稅爲國富之測驗器、由此言之、一般實業尚能維持其地位、附稅收入未見擴張、印花稅殊令人失望、本料印花稅可比一九二八年增收一、〇〇〇、〇〇〇磅、但因證券交易之低落、減少五百餘萬磅、國債已減去三千一百萬磅、現尚欠六三三七、〇〇〇、〇〇〇鎊、此爲戰後之最低數字、渠擬修正關於預算案短少之法、而由財政大臣增補今年續債之規定、以彌補短少、軍費比較三年前已減去七百餘萬磅、但尚未及渠如願者之多、民事費增多三千萬鎊、其故以實施地方自治法也、現預算一九三〇—三一年支出總額爲七八一、九〇九、〇〇〇磅、若照現行籌款法統計收入、則爲七三九、六四五、〇〇〇磅、是以渠須設法彌補四二、二六四、〇〇〇鎊之差額、新稅必不可免、渠希望以地方稅救濟猶豫金之一千六百萬磅、將此差額減至二六、二五四、〇〇〇鎊、渠擬於今年償還一九三〇年之短少五百萬鎊、次年五百萬鎊、後年再付四百五十萬鎊、如是則一九一九年一四、五〇〇、〇〇〇鎊之短少、可陸續償清、渠擬廢止賭稅、今年將少收十八萬磅、保護稅在未滿期時、繼續有効、但滿期後、卽須廢止、（政府黨歡迎而保守黨則呼可恥）渠所抱憾者、財政現狀不許令今年取銷麥甘那之保護稅與絲稅、因每年約可收入一千萬鎊也、渠亦未能今年踐行盡廢壞有數種稅之諾言、但政府其願在今後四年內本屆國會解散以前盡廢除之也、印花稅將稍有變更、而可收二五〇、〇〇〇鎊、馬達自行車商用車輛、用油車輛、及用常車輛之執照費、亦將略有變動、少收三二、七一四、〇〇〇鎊、啤酒稅將立卽增稅每桶三先令、據釀酒者云、啤酒價格銷數不致因此而受影響、此稅今年可收一、七五〇、〇〇〇鎊、渠將立卽以防止私人公司組織不繳資產稅及一起保險費之不繳附稅、並擬立法以期徵收非居住於英而貿易於英國者之所得稅、所得稅之標準率、將由四先令而增至四先令半、惟所得無多者、加以若干保護、如是納所得稅者四分之三不受影響、國內所有產業、悉須重行估計產業稅、預算今年所得稅之增加、可得二一、〇〇〇、〇〇〇磅、而附稅亦須加收、可得七、伍〇〇、〇〇〇鎊、資產死稅將由什四增至什五、惟以資產值二百萬磅以上者爲限、其他亦須酌增、統計今年死稅可得三百萬磅、連此加增之稅併計之、今年總收入預算爲七八九、〇〇〇、〇〇〇磅、而可獲二、二三六、〇〇〇鎊之盈餘云、財政大臣又稱、今時機已至、必須付於地價有切實之行爲、但估價爲不可少之初步、必將在最早可能時期着手於此、地產價值事、渠將另案提出之、俾成徵稅之根據、一九三一年苟兵出意表之災禍、則將無新稅之必要、渠已將額外捐稅加諸有所取也、渠擬設法、俾可與外國協定辦法、使外人資本家託其代理人在英國售貨獲利者亦繳付所得稅云、保守黨前財政大臣邱吉爾稱、史諾登提案嚴重而可怖、下院必須有充分時間、以考慮此案之性質云、自由黨領袖喬治起向史諾登致賀、謂其議論、對於反對黨之若干議員、有驚震之力、渾如六吋砲彈云、下院旋成立預算提議案、辯論遂停、

十五日倫敦電　史諾登第一次完全自製之預算案、已使許多批評者失其攻擊之力、蓋批評家皆預算案必有社會黨浪漫派之計劃也、實業界因不知財政大臣之意思、故近呈停頓之象、今見此預算案、至少當可爲之一慰、不過捐稅加重、商務發達將否被阻、現正在爭辯中也、史諾登所擬鞏固準備金一層、以期在五十年中償清全部國債者、爲國人一致所贊同、新稅對於年獲九百鎊以下者之獨身男子、或年獲〃百鎊以下之普通已婚男子、毫不發生影響、保守黨遂責財政大臣顯有報復的歧視之意、製造汽車者仍得享保護稅之利益、甚爲欣快、但花邊業小五金業手套業等則不然、同彼等保護期限將於今年屆滿也、

建設委員會大會章則

甲．國民政府首都建設委員會第一次全體大會簡章

第一條、本會全體大會、根據「國民政府首都建設委員會組織條例」第五條之規定、由本會主席召集之、第二條、本會全體大會、根據「國民政府首都建設委員會組織條例」第三條及第四條之規定、由左列各委員出席會議、一、本會當然委員、一、中央黨部常務委員、二、國民政府主席及委員、三、五院院長及副院長、四、各部院會主管長官、五、各省省府主席、六、各特別市市長、七、南京特別市黨部代表一人、二、國民政府任命或聘任之本會委員、第三條、左列各員、得列席本會全體大會、一、本會聘任之專門委員或顧問、二、本會祕書長及祕書、第四條、本會全體大會主席、由本會主席任之、主席缺席時、由主席指定一人代理、第五條、本會全體大會、在首都本會所在地開會、第六條、本會全體大會開會日期、由本會第十六次常會議決、定於十九年四月十五日十六日及十七日舉行、但依事實之必要、得延長之、第七條、本會全體大會、根據「國民政府首都建設委員會組織條例」第六條之規定、凡在首都外之當然委員、於開大會時、因職務關係不克到會者、得派代表列席、第八條、本會全體大會、須有出席委員過半數之報到、始得正式開會、第九條、本會全體大會議案之範圍如左、一、本會交議者、二、出席委員提議或介紹提出者、三、出席委員臨時動議者、第十條、本會全體大會出席委員、如有提案、於會期前一星期送交本會祕書處、以便列入議程、第十一條、本會全體大會之籌備及會議規則另訂之、第十二條、本會全體大會開會期內之一切事務、由本會祕書處辦理、其規程另訂之、第十三條、前條規定之一切事務、除由祕書處職員分任外、並得于本會工程經濟兩組事務人員中調用之、第十四條、凡不在本京之出席委員或其代表往返川資、由各該地担任、惟會期內膳宿等、由本會招待之、第十五條、本會全體大會之一切經費、由祕書處造具預算、提經本會常務會議決定後、呈請國民政府核發、會議事竣、並編列決算書、呈報核銷、第十六條、本簡章如有未盡事宜、由本會常務會議修正之、第十七條、本簡章自常務會議議決施行、

乙．國民政府首都建設委員會第一次全體大會會議規則

第一條、本規則根據本會第一次全體大會簡章第十一條訂定之、第二條、本會議主席、卽以本會主席任之、主席缺席時、由主席指定一人代理、第三條、本會議出席及列席各員、依第一次全體大會簡章第二條第三條及第七條之規定、第四條、會議席次、以抽籤定之、第五條、本會議每日會議一次、由下午二時至五時、第六條、本會議須有過半數委員或其代表之出席、方得開會、第七條、本會議屆開會時、而出席委員或其代表出席不滿半數時、主席延長之、但延長二次、仍不滿法定人數時、卽宣告延會、第八條、開會時出席各員、須於出席簿內簽到、在會議時間、不得無故離席或退席、第九條、議事日程、由祕書處擬呈主席核定之、第十條、應議事件及開會日期、須載於議事日程、由祕書處先期印刷通知、第十一條、議事日程之次序如左、一、本會交議之案、二、出席委員提議或介紹提出之案、三、臨時動議、第十二條、遇有緊要事件未載議事日程、或已載議事日程而順序在後必須速議者、得由主席提出或出席各員動議議決變更之、第十三條、凡議案相類或性質相聯者、得併案討論、第十四條、一切提案須經提案審查委員會審查、第十五條、提案審查委員會、由主席指定三人或五人組織之、第十六條、議案標題、由主席宣讀開議後、由提案審查委員會或原提案人說明、討論時須依席次號數、先後發言、第十七條、臨時動議、須有出席者三人以上之附議、始得成爲正式議案、第十八條、提案說明者、每人發言、不得逾五分鐘、第十九條、討論不得涉及議題以外之事、第二十條、同一議題、發言不得過二次、但報告事件或答辯時、不在此限、第二十一條、討論終結、由主席宣告之、第二十二條、各種議案、以出席人員過半數表決之、可否同數、取決於主席、第二十三條、主席宣告應行表決後、無論何人、不得就議提發言、第二十四條、各項議案、在未討論終結前、得由提案人聲請修改或撤回、第二十五條、本規則經本會常務會議議決施行、

海會消息 日美懸案解決

▲各國代表準備回國
▲三國約文簽定遲遲

▲若槻聲明與日美懸案

十五日倫敦電　軍縮會議總決算的總會、定十七日開會、若槻全權於是日會議席上發表之日本聲明書、有二要點、一、新締結之條約、到一九三六年十二月三十一日止有効、二、參加國承認照新條約之規定、更正一九二二年華盛頓條約之規定、爲充分發揮新條約之結果起見、望互相努力、（電通）

十四日倫敦電　本日總會開會之前、若槻全權會見史汀生全權、結果日美兩國最後懸案決、、兩艦種融通之一成、適用於日英美三國之輕巡洋艦、驅逐艦兩艦種融通問題、遂得辦決、該問題解決後、日本全權團、未經第五次總會之前、卽向英國通知該協定、已將其承認、（日聯）

▲法意繼續交涉

十四日倫敦電　十四日之軍縮總會、因英首相以下英國全權、須赴議會、討論豫算案、非常忙錄、開會僅二十分間而畢、下次總會決定二十二日、會議完畢後、英首相洩露法意間交涉之意、美全權史汀生則聲明英美仍當繼續交涉、並未絕望、今後對日本方面、所要求由輕巡洋艦及驅逐艦轉換一成五分爲潛水艦、已承認一成云、（電通）

▲約文簽定期

十五日倫敦電　目下由條約起草委員會起草中之條約正文、本定十五日草成、十七日簽字、惟意大利在委員會之態度、仍極强硬、謂保有量如不決定、意亦祇得保留全部態度、故十七日恐難簽字、最早必在二十二日云、（電通）

▲各全權歸國日期

十五日倫敦電　日英美軍縮協定、於二十二日之總會由三國全權簽字、日本全權之中、惟財部全權、將先若槻全權其他專門委員歸國、擬二十三日上午出發倫敦轉柏林經西伯利亞歸國、若槻氏一行、於簽字後、遍訪大陸各地、從意大利乘北野丸、現已定妥艙位、突全權史汀生一行、於簽字三日卽乘勒不亞山號歸美、簽字時刻如果稍遲、該輪亦決遲開以待、法意間之交涉、仍無進步、至二十二日、如無頭緒、格蘭地意國全權卽回羅馬、法國方面、自白里安起、均於十五日之總會後回巴黎、（電通）

英埃談判困難

▲蘇丹問題爲大障礙

十五日倫敦電　英埃代表之談話、自昨日午後五時開始、至今四時三十分始散、中間唯休息兩小時、以進晚餐、足徵談判進行之困難、所已商妥之各點、俟提出閣議後、今日下午將繼續談話、昨日參與談話者除外相漢德森外、有殖民大臣巴斯菲爾德、（於午夜離會）駐埃及及蘇丹辦事大員駱蘭、航空大臣湯姆森、陸軍大臣邵氏、及外交部重要人員、據報載消息、埃方代表[illegible]一地實爲談判中最大之障礙、（路透）

蕪湖各界舉行討閻大會

蕪湖通訊、蕪湖各界、昨日上午九時、假中山路歌舞台、舉行討閻大會、到各機關團體各級黨部各學校代表及民衆五千餘人、會場內張貼討閻標語、及散發討閻宣傳品多種、如儀開會後、主席報告、略謂閻逆錫山、本爲軍閥餘逆、本黨出師北伐後、革命勢力伸張全國、閻乃投身本黨、陽爲服從三民主義、服從中央、實則陰險性戰、久蓄異謀、其對人處事、無日不思擴張其個人利益及地盤觀念、自中央討馮事發、搖動民衆對本黨之信命、最近復勾結反動份子、如改組派、西山會議派、及一切封建餘逆、背叛黨國、離棄民衆、近復變本加厲、紛紛調兵遣將、使北方民衆陷入水深火熱之中、其居心叵測、罪無可逭、中央對閻、曲予寬容、冀其反悟、閻逆背黨叛國、逆跡昭彰、今中央已正式除其黨籍、凡吾中國國民黨員、在黨治下之民衆、均應奮臂而起、共滅此獠云云、次由各代表演講、詞均悲憤激昂、末高呼討伐閻逆之口號多種、全場革命空氣、頓形緊張、並通過大會討閻之通電、卽刻拍發、電云、南京中央黨部、國民政府鈞鑒、閻逆錫山、陰險性成、不感中央寬大之恩、反勾結反動份子、稱兵作禮、慶父不除、魯難未已、伏希中央迅予剿除、以安黨國、而維民生、不勝迫切之至、蕪湖市各界討閻大會叩、

魯省府公佈各貨捐局比額

▲全年共七百念七萬三千元

濟南通訊、魯省府自去夏移濟後、財政廳長袁家普、因張宗昌時代、所辦之貨物稅、諸多苛擾、商民咸抱痛苦、隨建議擬改消費稅爲實行裁厘之第一步、嗣由省府決議改辦地方貨物統捐、減輕稅率、裁併局卡、施行以後、頗著成效、旋以各局比額亟須明白規定、以便稽考成績、經袁氏擬具詳表、提交省府第五十六次常會議決、付審查、嗣據審查報告、請令財廳遵將自去年九月起、至本年二月底止、各捐局各月平均收數、列表交付審查、確定比額、經省府第六十次常會通過、令財廳辦理、隨由該案審查員袁家普、陳鸞書、于恩波、崔士傑、詳加考慮、復以各局因旺淡月之多寡、轄區之大小、及交通軍事匪患種種影響之不同、若純以實收數爲標準、比例計算、必至失其均平、特按照各局實收數、參以前原因、斟酌情形、分別增加、總期消除因循僥倖之故習、俾經征員司、因顧考成、得以努力稽征、藉裕國課、至各局各月份比較、應俟全年比額核定後、再由財廳參照貨物稅舊比額、及現時征收狀況、分別支配、以憑考核、業於三月三十一日、將各局全度比額、分別擬定、造具詳表、經提省府第七十五次常會、照審查案通過、公布施行、並令行財政廳轉飭所屬各局遵照、茲將各捐名目、各局等等、暨核定全年出額、分誌於下、（一）地方貨物統捐、青島特等甲局一百九十二萬元、烟臺特等乙局四十萬元、濟南特等乙局四十萬元、濰縣一等局三十萬元、臨清一等局二十五萬元、館陶一等局二十四萬元、膠縣二等局十四萬元、周村二等局二十萬元、泰安二等局十四萬元、德縣二等局十一萬元、掖縣三等局（原列二等）八萬元、龍口二等局十一萬元、博山三等局（原列二等、因煤炭免徵故降、）六萬元、榮成三等局（原列二等）五萬元、洛口二等局十二萬元、滕縣三等局十二萬元、羊角溝三等局六萬五千元、日照三等局十萬元、濟甯三等局六萬元、蓬萊四等局（原列三等）四萬元、臨沂四等局五萬元、壽張三等局（原列四等）因係兩局合併故升、）十五萬元、埕子口四等局二萬六千元、惠民四等局三萬六千元、利津四等局三萬元、荷澤四等局三萬六千元、海陽四等局四萬元、以上計二十七局全年比額、合共爲五百二十七萬三千元、如海陽局裁撤後、應爲五百二十三萬三千元、（一）膠濟鐵路貨捐一百萬元、（一）全年牛照費一百萬元、三共全年比額核定爲七百二十七萬三千元云、

日本在東省之侵略機關

哈爾濱通信、滿蒙問題、已成世界上最顯著之重大問題、方今國步方艱、東省北接暴俄、南臨強日、滿蒙地位、已成四面楚歌之局、自田中氏之侵略滿蒙政策發表後、舉國日人、無分老幼婦孺、亦時作虎視眈眈之態、滿蒙地位、已成日人朝夕之誦讀物、無時或釋、方今日人、已釋兵力侵略主義、重商業侵略、經濟侵略、毒物侵略、新聞侵略、此等柔軟侵略政策、百倍毒於武力侵略、如日幣金票之流遍東省、破我金融、害我錢法、凡買賣日貨、均以金票爲本位、東省各地、充滿日貨、已早成爲日貨之大銷場、此外尤有奇者、日人商業機關、專以包運違禁物爲特質、哈爾濱日人滿鐵附設之商業機關、國際運輸會社、哈爾濱支社、規範宏大、內部竟設包裹系、專爲運輸日人及華人一切毒物及違禁物爲本旨、運費低輕、在東鐵已有專章、不能予以外人檢察、如此毒辣營業、既是違犯國際公法、又是侵我郵政職權、郵件包裹、應予華郵局郵遞、該處則自行轉遞、復大事搜攬華人、販賣毒物、及違禁物、甚至免費、詳情如下、

○……○設包裹系○……○查國際運輸會社、直隸於南滿鐵路總事務所、成立年限、大約十載有餘、專事辦理滿鐵及各鐵路運輸事宜、並經營銀行業務、如押匯貼現、定期放款等事宜、設總事務所於日本東京、設分所於各國都會、水陸要塞之區、及中國內地各省、並東省各地、事務之繁多、無遜滿鐵、非東省鐵路商務處附設之商務代辦所可比、哈爾濱事務所設於道裏地段街、規模亦極宏壯、先是本無危險包裹係之組織、今歲三月間、該事務所、奉總事務所之命令、組設包裹系、專營一切包運違禁物商專責、用心所在、已顯然破壞我國地方安甯、侵略我國郵政行政職權、破壞國際協法矣、

○……○內部組織○……○國際運輸會社哈爾濱事務所、所長日人關崎虎雄、內部設金融系、專營押匯各種貨物、買賣糧石、及抵押放款等、倉庫系、專營代客辦理存放堆棧事宜、運輸系專營各鐵路運輸、及海運聯運貨物糧石等、包裹系專營包攬日人及華人各種違禁物運輸、侵佔我國郵局、代理北滿郵務代辦事宜、到着系專營收攬貨物、及代客辦理委託事項、煤炭系專營南滿鐵路撫順產煤北滿分銷事宜、計理系專司一切統計事宜、庶務系不屬各系、事各項開支手續、會計系司簿記稽核等事、保險系專司經營房產保險、及一切經營火險事宜、調查系此一部分非常重大、調查系之系長職權、不亞事務所長、該系於東鐵路沿線及呼海鐵路線、各地設立出販所、舉凡中國各地每年出產業狀況、經濟商業情形、及軍政等界重要消息、暗中調查、隨時秘密探訪、電報哈事務所、由哈事務所再電報總事務所、由該所隨時陳報日政府、拓殖省當局、以便查閱窺知我國內部各種情形、暨東省景況、用心所在、已確然偉大侵略機關、國人對此、亟宜注意也、

蕪湖短簡

皖童子軍三百九十七人今（十四）晨由省訓練部童子軍指導員率領、乘江順輪上駛、過蕪赴京、參加十五日之全國童子軍總檢閱大露營、

市黨部頃電中央組織部、轉促留京皖省各執委迅速回皖主持黨務、同時訓令各下級黨部、按期開會、防止反動工作、

蕪市米價飛漲、民食受影響、除由民食維持會設法平價外、市黨部並議決令飭該會、派遣調查員在海常兩關附近、嚴密偵查奸商偷運米糧出口、以維飢民、

鳳凰山下陶溝內、今日浮起一少年女屍、經萃文學校少年營撈起、查明係來復會旁毓秀高少學生王曙霞、年方十六、死因爲與男生朱許兩姓通信、遭家庭斥辱、絕命書內謂須父母聲明無其事、埋尸後山、其父尚在鳳陽、許姓請人出爲調停、尸未收殮、

、率領第二營機關槍排遵陸開往繁昌勦匪、

蕪埠米市、今年因南北災歉、採辦軍米、以致價格繼長增高、民食恐慌、極爲可慮、近頃陰雨連綿、市鄉存米行將告罄、而奸商暗中偷運不已、現在市價、每元僅能購得六升有奇、已民食維持會除電請中央停辦軍米外、並定十六日邀請各界聯席會議、討論米價限制及懲辦私運辦法、

北鄉五里丁橋一帶、近以京蕪路汽車道築路造壩、壅塞水道、衆以日來陰雨連朝、致將民田淹潰二千餘畝、該處業佃各戶、特呈准縣府、轉知該路段施工處、迅卽堰開水道、一面派委程樂之前往查勘、以憑核辦、

省府刻委鑛業調查委員沈仁麟、偕同測量員徐秉仁、於昨日由省乘輪抵蕪、今日前往石硊調查礦區、縣府特分令警團妥爲保護、

市教育會以碼頭捐將次開征、特具呈市政處、請劃該項捐款若干成、確定爲蕪市教育基金、以利發展、

吳縣政府辭職潮

蘇州通訊　蘇州市政府取消問題、縣市政府、雖已奉省方各廳通知、但以省政府已呈請國府核示、在未奉省府撤消市政府正式訓令前、暫仍維持舊狀、故縣市長已商定對於市政府交接手續、暫緩辦理、惟據省方消息、省政府於取消蘇市政府、已具決心、惟因手續上須請示中央、俟奉到中央明令、再行訓令實行、至將來市府由縣政府接收後、其市屬各機關、當然亦須歸併、聞省方已確定公安局、教育局、均縣市合併、財務併入縣財務局、工務併入縣建設局、其他社會衛生等、或併縣府原有各科兼辦、或另設一科、俟將來由民政廳核辦、據此稍息、蘇市民衆、雖以全力向國省府力爭、恐亦未必能挽回也、至在此市政府取消聲中、市長與各局長意態消極、固所當然、孰知縣長蘊深亦萌退志、昨已上呈言辭、蓋鑒於市政經費之支絀、一旦實行合併、辦事必多掣肘、自問無此才力、與其日後因難而退、莫若現在先行辭職、而縣屬教育財務建設各局長、亦同感縣市合併後之困難、今見縣長呈辭、遂亦同向各主管所長具呈辭職、聞辭呈均已發出、是亦宦海中之新潮也、

縣黨務整理委員會、以本月十八日爲國民政府建都南京三週紀念、昨特通知各機關團體學校、於是日上午九時、集合縣黨部大禮堂、舉行祝賀紀念大會、並通告全市縣各工廠商號、一律懸旗、以伸慶祝、

中央半月刊

第二卷第十七期

目錄

以氣節廉恥爲立黨立國之本……蔣中正
國府明令撤廢領判權的三大意義……胡漢民
國際考察記（二十四）……劉蘆隱
建國論（續）……（馬塞克著）郎醒石譯
三民主義的法律觀（上）……章淵若
統一的三大原則……張國人
土耳其的文字革命……王會善
國際政治中的石油（續）……（亞澤陪疆著）馬宏道譯
專載
土耳其共和國國民黨總章（續）

總代售處
上海
民智書局

枝圓色

三和牌香煙

烟味清香可換贈品
售價便宜各烟紙店
空殼無用均可掉換
●中和烟公司最新出品

贈品本埠爲限

黨務

總理遺囑

余致力國民革命凡四十年其目的在求中國之自由平等積四十年之經驗深知欲達到此目的必須喚起民衆及聯合世界上以平等待我之民族共同奮鬥現在革命尚未成功凡我同志務須依照余所著建國方略建國大綱三民主義及第一次全國代表大會宣言繼續努力以求貫澈最近主張開國民會議及廢除不平等條約尤須於最短期間促其實現是所至囑

各地討逆空氣日益緊張

綏省同志將採直接行動
魯省籌組討逆宣委會
憤慨激昂蕪湖討逆大會
本市各分部誓死殺賊

綏遠省整委會促中央迅討閻逆

並請全國一致行動早清逆氛

歸化來電　國民政府各院部、各省市黨部、各民衆團體、各報館均鑒、頃上中央一電、文曰、「南京中央執行委員會鈞鑒、自閻逆錫山割據晉冀察綏以來、把持交通、壟斷財政、苛稅疊出、追捕急如星火、鴉片公賣、流毒遍於人間、四省民衆、同處青天白日之下、未蒙中央涵濡之澤、已足為革命政治之玷、乃該逆貪慾未饜、野心益熾、月前安蒸漾各電、狂圖傾覆黨國、既違反黨綱、而倡一二三屆中委聯合之謬說、復弁髦黨章、而作黨員總投標之怪論、跡其用心、無非欲以引起黨內糾紛、造成國內大亂而後已、我中央軫念民瘼、不忍輕興兵革、致稽伐罪之師、而該逆包藏禍心、目擊中樞寬大、益張叛逆之謀、獸性一發猙獰畢現、悍然委派爪牙、接收中央機關、嗾使軍警流氓、封閉各地黨部、且勾結改組西山安福直系諸反動勢力、以圖與革命勢力為最後之對抗、事實至此、已至無可容忍之境、再予姑息、必貽噬臍莫及之患、應請中央從速永遠開除該逆黨籍、並飭國府明令討伐、以肅黨紀、而奠國本、臨電不勝迫切待命之至、中國國民黨綏遠省黨務指導委員會卅」等語、務祈一致主張、早清逆氛、臨電不勝翹企之至、中國國民黨綏遠省黨務指導委員會、卅、

魯省各界籌組討逆宣傳委員會

定本月十九日舉行代表大會

(濟南快訊)自閻錫山勾結馮玉祥、公然反動後、即悍然派兵侵入魯境、橫施蹂躪、魯省各界、無不義憤填膺、日前省整委會准全省各縣黨部呈請、已轉呈中央、明令討伐閻逆、深恐民衆尚不明瞭、特於日前召集各機關各團體代表開聯席會議、組織討逆宣傳委員會、當場決先成立籌備會、並推定省整委會、省政府、市整委會、市總工會、教育廳、高級中學、市公安局等為籌委、現經各籌委兩次會議之結果、議決事項如下、一、設常委一人、二、組織分總務宣傳兩部、三、總務部分文書事務兩股、四、宣傳分講演書畫編輯三股、五、負責機關、常委由省整委會負責、並兼總務部、文書股教育廳、事務股公安局、宣傳部由市整委會負責、講演股高級中學、書畫股總工會、編輯股省政府、六、宣傳品分文字宣傳口頭宣傳藝術宣傳、七、文字宣傳、一、告各界民衆書五種、二、宣傳大綱、三、小冊子有舉國共棄之閻錫山、荒謬絕倫之閻錫山、討逆問答、閻錫山之今昔四種、四、電呈中央請速肅清閻馮諸逆、並通電全國一致申討、五、傳單標語、八、口頭宣傳分特約宣傳講演、化裝講演宣傳隊、九、藝術宣傳、分布書標說、書報、幻燈片、汽車隊等項、十、宣傳程序、一、開代表大會、二、汽車隊遊行等項、十一、代表大會日期、議決定本月十九日上午九時在省黨部大禮堂舉行、由文書股函知各機關各團體各學校屆時各派代表廿至卅人出席參加、十二、聘請特約講演、議決、聘何思源、陳調元、張金鑑、于恩波、張鴻漸、省工會、省整會、高級中學、第一師範、省婦協、由文書股去函、十三、司儀員、議決、聘請于鴻彥同志担任、由文書股去函、十四、辦公地址設省整委會圖書館、十五、辦公時間、每日下午二時至四時

蕪湖各界舉行討伐閻逆宣傳大會

大會電呈中央即日出師討賊

(蕪湖十二日通訊)蕪湖各界、今日上午九時假中山路歌台舉行討閻大會、到各機關、各團體、各級黨部、各學校代表及民衆五千餘人、會場內張貼討閻標語、及散發討閻宣傳品多種、如儀開會後、主席報告、略謂閻逆錫山、本為軍閥餘孽、自本黨出師北伐後、革命勢力伸張全國、閻乃投身本黨、陽為服從三民主義、服從中央、實則陰險性成、久蓄異謀、其對人處事、無日不思擴張其個人利益、及地盤觀念、自中央討馮事發、閻之逆跡、乃愈暴露、近來擅發通電、妄肆謬論、搖動民衆、對本黨之信仰、最近復勾結反動份子、如改組派、西山會議派、及一切封建餘逆、背叛黨國、離棄民衆、近復變本加厲、紛紛調兵遣將、使北方民衆、陷入水深火熱之中、其居心叵測、罪無可逭、中央對閻、曲予寬容、冀其反悟、閻逆背黨叛國、逆跡昭彰、今中央已令式除其黨籍、凡吾中國國民黨員、在黨治下之民衆、均應奮臂而起、共滅此獠云云、次由各代表演講、詞均悲憤、激昂末高呼討伐閻逆之口號多種、全場革命空氣、頓形緊張、並通過大會討閻之通電、即刻拍發、原電云、南京中央黨部、國民政府鈞鑒、閻逆錫山亂、陰險性成、不感中央寬大之恩、反勾結反動份子、稱兵作亂、慶父不除、魯難未已、伏希中央迅予剿除、以安黨國、而維民生、不勝迫切之至、蕪湖市各界討閻大會叩文、

本市各級黨部擁護中央討閻馮

▲三區十三分部通電

呈請中央義師速發　通電全國一致主張

(上略)本黨自興師北伐統一全國以來、開始訓政、實施編遣、方期長治久安、從事建設、乃閻錫山以軍閥餘孽、抱封建思想、狼子野心、梟獍成性、首倡謬論、詆毀中央、繼搆兵戎、禍及邦國、此而不討、將何以伸國紀、而肅黨綱、本分部同人願率全體黨員、誓死為政府後盾、深望全國民衆一致擁護中央、聲罪致討、以為禍國殃民叛黨搆亂者戒、

▲五區四分部宣言

自先總理逝世之後、本黨同人、恆以革命尚未成功、同志仍須努力二語、互相警惕、迨北伐告成、國都奠定之後、以為從此可以是於久安、詎叛逆軍閥相繼作亂、近者山西土皇帝閻錫山、又以叛逆聞矣、西北民衆、流離失所、痛苦萬狀、嗚呼、孰為為之、孰令致之、前讀閻錫山擬出洋遊歷避免紛爭之通電云、天下不自我而治、亦不自我而亂、人民不自我而生、亦不自我而死、僉以為閻氏此舉、殆為和平前途之福音、國人固深佩其高蹈犧牲之精神、詎知言猶在耳、事竟大變、備且偽政府、强收中央平津各機關、實之天下、不自我而亂自誰亂乎、侵進津浦平漢、橫徵暴斂、殘殺人民、所謂人民不自我而死、自誰死乎、由前之言觀之、閻氏之心何其仁、由後之行觀之、閻氏之心何其忍、以仁居心、天下何患不治、以忍居心、人民焉得不死、閻又欲以言欺天下後世、乃未幾而竟自暴其自欺、是不啻自暴其罪惡於天下於後世也、革命尚未成功、同志仍須努力、吾黨同胞、其仍勿忘勿懈、一致擁護中央、滅此叛逆、

▲三區七分部通電

銜略、閻逆錫山、性情陰險、反覆無常、因緣時會、竊據三晉、洪憲稱帝、首先稱臣、曹氏賄選、奉命維謹、跡其所為、惟利自圖、不知有國、何論於黨、徒以北伐告成、全國統一、彼乃投身本黨、自認同志、本黨總理寬大為懷之宗旨、寬大既往、畀以重任、乃野心不死、挑撥離間、無所不至、阻礙編遣、陰謀搗亂、近更聯合各派反動份子、勾結西北逆軍、毀路稱兵、背叛中央、破壞統一、若不大張撻伐、國法何在、黨紀何存、望全國同胞、一致聲討、共除國賊、本分部同志誓為後盾、

▲六區十二分部通電

(銜略)閻逆錫山、陰險狠毒、盤踞三晉、夜郎自雄、既作袁臣、又附曹逆、人格破產、鬼域羞伍、不料投機心熱、冒名革命、包容軍閥、助長內亂、勾結腐惡、陰圖反抗、跡其罪轍、罄竹難書、近且倒行逆施、變本加厲、背叛黨國、毒害民衆、假名搗亂、僭竊土西、賣國求榮、甘為帝狗、古今逆首、此為鉅魁、若不撲殺彼獠、殲其醜類、則黨國淪亡、國亦胥溺、光榮革命、摒諸瓦礫、興言及此、怒髮衝冠、所冀全國民衆、一致聲討、除此反賊、紓我國難、擁護中央、完成統一、本分部同人、謹作前驅、滅此朝食、一粒之血、可燬堅城、慷慨同仇、企予望之、中國國民黨上海特別市六區第十二分部叩、刪、

▲六區一分部通電

(上略)我中華民國的民族、受盡專制的惡魔、苦無脫縛能力、乃有總理孫中山先生、以一生的奮鬥精神、造成民族獨立的基礎、遺我三民主義、行使五權憲法、正慶統一有期、和平實現、誰知閻逆錫山、馮逆玉祥、勾結反動、退兵倡亂、接合無聊政客、包容失意軍閥、竟思做封建勢力的代表、殘殺同志、願做蘇俄的走狗、借資購械、欺辱民衆、居心鯨吞、叛黨禍國、豺狼性成、這般民族的蟊賊、一日不撲滅、統一和平一日不能實現、望我全國同胞親愛的同志、枕戈待發、戮力殺賊、為民除患、為政府後盾、本分部全體同志、極誠擁護中央、同聲伸討、黨的幸甚、民族幸甚、中國國民黨上海特別市六區一分部叩、刪、

中央訓練部登記全國童子軍

共一九七團一三三三三人　童軍服務員共二一一八人

湘皖鄂魯滬童軍已到京

中央訓練部童子軍訓育科、日來因全國總檢閱在即、各地童子軍呈請登記者甚多、聞在總檢閱前之登記、已於昨日截止、共計登記合格者一百九十七團、全國童子軍一萬三千三百三十三人、服務員一千一百一十八人、計南京特別市服務員七十二人、童子軍十七團、一千九百七十六人、上海特別市服務委八十四人、童子軍十五團、一千一百五十二人、廣州特別市服務員五十二人、童子軍二團、一百八十一人、漢口特別市服務員十人、童子軍二團、二百八十七人、北平特別市服務員一人、青島特別市服務員五人、童子軍一團、四十二人、哈爾濱服務員一人、江蘇省服務員二百十二人、童子軍六十一團四千五百八十二人、浙江服務員一百另五人、童子軍十九團、一千六百四十一人、廣東服務員二十人、童子軍八團、六百另一人、廣西省服務員一人、江西省服務員一百另六人、童子軍十七團、四百八十六人、山西省服務員百人、童子軍六團、三百三十二人、河南省服務員四十人、童子軍四團、二百三十五人、湖北省服務員二十一人、童子軍十九團、五百七十七人、湖南省服務員八人、童子軍一團、一百二十六人、安徽省服務員四十二人、童子軍三團、一百四十八人、福建省服務員三十六人、童子軍十五團、七百四十八人、陝西省服務員六人、山東省服務員一百八十二人、童子軍七十人、斐律濱服務員一人、童子軍一團五十六人、神戶服務員三人、童子軍三十七人、

又訊、中國童子軍總檢閱、定十六日開始在小營被閱場露營、茲聞已有湖南、安徽、湖北、山東四省、及上海特別市等五處、來京報到、共計九百餘人、內有女童百餘人、刻因天雨、露營場尚未整理完畢、由辦事處招待科分別招待、在中央政治會議、十廟口民衆劇社、保泰街五卅中學等處、暫行駐紮、一俟露營場佈置完畢、即行搬入云、

建設事業三項基礎

便利交通　敏捷輸運
普及教育　發揚民智
提倡體育　强固國本

王正廷在中央紀念週之報告

中央黨部十四日上午九時在本部大禮堂舉行第五十五次總理紀念週、到有中委陳果夫、恩克巴圖、王正廷、來賓浙江甯波市童子軍團代表余桐華等、及本部職員共約四百餘人、由陳果夫主席、領導行禮如儀、嗣由王正廷報告、略謂、今天有幾件事、須由兄弟略為說明的、在說明之前、我們不能不想到國家的地位、此次閻逆錫山與其他反動派作亂、與國家前途、關係極為重大、究竟中國能否統一、能否實行其統治權、即在此次國家能否迅速設法消滅反動派、一國的力量、在能實行其統治權、而閻逆錫山、偏來破壞統治權、破壞統治權、即是破壞中華民國、反動派實行割據、反美其名曰分治、其實分治與割據、絕對不同、分治乃是分工合作、所以總理主張地方自治、由縣政府起、造成人民自治的能力、反動派實行地方自治的割據、倘在國內有割據勢力存在、則政府與民族如何能夠存在、有一個人占據、二三省、成一割據勢力、即可造成四分五裂的形勢、如此可想謀國際平等絕不可能、要、閻逆錫山此次反動、不但反對政府、直是想置我全民族於死地、如不以全力消滅之、便不能謀我們自己民族的生存、中央的力量、對於戡平叛亂、確有把握、不過在我們負有領導人民的義務與責任、想來、戡亂為一時之事、本黨根本工夫、還在建設、總理畢生革命、造成有力量的國民、建設中華民國、乃為建設之預備、其一生力量、皆在建設上作功夫、建設事業多端、三中全會議定許多建設方案、這些方案、全靠國民政府各省政府與人民的力量去執行、兄弟認為有三項根本建設、是為建設之基礎、我們建設的目的、在使普通人民可以增加生產能力、與增加幸福、提高智識、許多同胞、他們的環境如何、能力如何、他們的幸福如何、恐怕有十分之九他們的環境非改良不可、他們的智識非提高不可、建設目標、是在一般人民身上、兄弟認為有三種方法、可以達此目標、古人

(一)運輸便利　總理加一行字、講衣食住、行字非常重要、中國窮乏、在於食之者衆、生之者寡、生產力量之少、即因運輸不便、據精密之統計、如有一石麥粉、由新疆運至天津、其費較比由舊金山買一袋麥粉運到中國還貴、原因即為運輸太慢、中國為世界鐵路最少之國家、說到道路、更為狹窄、各地祇有人行之小路、要使人民生產能力增加、便利運輸為第一要義、而道路比鐵路為尤重要、鐵路之建造、非重資莫辦、道路之建設、則長短大小、視財力之多寡、均其所宜、為建設基礎之一、本黨同人、應竭力以提倡之、

(二)普及教育　地位低落、智識薄弱、生產力小之國民、如何提高其地位、灌輸其智識、增加其生產能力、我們須為之造一條路、這一條路、就是常識、也就是普及教育、現在最要緊的、不在辦大學、而在多辦小學、除灌輸以常識之外、更要有專門學問、此非高深學術之謂、乃在使普通人民、各有一種特長、自可增其生產、中國農夫、為世界唯一之好農夫、中國種稻畝數、等於美國、產量則為其四分之一、即我國農夫不能應用科學方法之故也、所謂特長者即此、

三、提倡體育　國之基本在人民、人之基本在身體、有強健之身體、始能有強健之精神、有強健之精神、始能有強健之事業、中國有東方病夫之目、並不專指國勢衰弱而言、亦人民之衰弱有以致之、建設之根本、要使人民皆得有體育運動之樂趣、一個人身體不好、不能抵抗、其保衛國家的力量、自然減少、建設事業、不能不在基礎上著想、所以各個人的體育、是極關重要的、以上三點、我們應當努力的、要使普通人民、皆能達到、使十分之九以上的同胞、皆能增加其幸福、提高其智識、增加其生產能力、如此、則全國人民、皆為有力量的國民、而中國即可造成為強有力之國家云云、王氏報告畢、即宣告禮成散會、

前日國府之紀念週

蔣主席領導行禮　錢昌照報告政治

提倡體育要注重普遍與有恆　對德實業團來華有三個希望

國民政府前日上午十時舉行總理紀念週、到主席蔣中正、院長譚延闓、及各部長官古應芬、孫科、朱培德、邵元冲、易培基、張難先、蔣夢麟、魏道明等及國府職員三百餘人、蔣主席領導行禮、由秘書錢昌照作政治報告、略謂、五國海軍會議開幕、會議的幾個難關、兄弟在會議開幕以前、曾經詳細講過、現在難關未見穩度、而各國勾心鬥角、缺乏誠意、却是很明白的暴露出來、前幾星期會議的形勢險惡、有破裂的可能、後來日本政府接受美國的巡洋艦及潛水艇噸位提議、雖然附加若干保留、但是英美日三國間空氣、因此和緩不少、而三國協定、已經可以成立、有人說日本受着壓迫、交涉失敗了、兄弟以為這還是日本聰明之處、此次會議、英美自為中心、這兩國向來是最顧體面的、要是會議完全失敗、那末對於日法意、一定是非常憤激、而英美結合、勢必益見鞏固、法意利害、在大陸者居多、日本為海洋國、將來難免處處受牽制、其接受美國提議、正是欲買好於英國、而為將來海上留活動地步、日本政府能屈能伸、即此可見、照目前情形觀察、海軍會議決不會完全失敗、而英美當局的表示、又是非常積極、至於法意兩國、始終不肯讓步、一方面因為他們暫時沒有遷就英美的必要、一方面因為英美對於他們的妥協、也未必十分重視、結果究竟為五國協定、或僅僅為三國協定、就看這幾天的接洽、閻馮不知有民、不知有國、其消滅當然是很快、現在中央所顧慮的、不在戰事、而為民間連年天災人禍、元氣損失殆盡、此次閻馮叛變、民間直接間接、又將受有影響、於中央平定叛變之前、在短時間中、民間祇得暫時忍着痛苦、待到封建軍閥消滅、中央可以專心建設、民間元氣方可逐漸恢復、至於討逆軍隊所至、自應處處本愛護人民之心、作捍衛人民之事、此點蔣主席告將士書中、已經詳述、而大局平定以後、中央惟一最重要的工作、即為減輕人民的負担與痛苦、

全國運動大會已於前日閉幕、此次大會精神極好、成績亦屬可觀、不過環顧我國民族、仍是萎靡不振、普通一般人、少壯時期、精神已是不甚充足、年未五十、大半退休、六十以上、便有衰老之象、較之歐美各國、實在是慚愧、前幾天美報載美國大理院司法官之年齡及照相、其中年齡最長者、為八十九歲、最少者為五十八歲、而皆精神抖擻、毫無衰老之象、真可羨慕、現在我國民族、要想振作、第一應該鍛鍊體格、而鍛鍊體格、要普遍又要有恆心、我國自從第一次遠東運動會以來、關於鍛練體格、有兩種缺點、一種就是不普遍、運動、差不多限於學界、農工商界很少加入、原因是農工商界、對於運動不甚發生興趣、而社會上又沒有設備給他們練習的機會、一種就是無恆心、往往一曝十寒、所以成績不見進步、近年來與日本菲列賓比賽、屢屢落後、原因是運動員自己不大努力、同時社會上對於運動會也是慚愧冷淡、以上兩種缺點、須得想法補救、此事關係民族的發揚甚大、運動除鍛鍊體格之外、更能養成公平角逐、光明磊落的精神、真的運動家、不僅僅有技術、抑且有修養、而這種修養、要是移到社會上、也可以造就極好的風氣、運動的重要如此、政府為提倡起見、決定明年全國運動會在首都舉行、經費為五十萬元、並指定林森、朱培德、何應欽、吳鐵城、魏道明五位為籌備委員、

德國實業視察團、即將來京、該團共有八人、為德國實業界的代表、他們對於各種實業、具識經驗、俱稱豐富、其中有兩位、對於我國情形、也甚明瞭、他們這回來是具有誠意的、不比普通的視察團、赴幾次宴會、講幾句不着邊際的話、就算了事、他們既然具有誠意、我們應該特別歡迎、並有三個希望、在他們視察以前、我們極願意一聆他們十年來以堅忍沈毅的精神、在艱難困苦中奮鬥的經過、因為那種精神、那種經過、是值得效法的、可以做我們的榜樣、這是第一個希望、在他們視察的時候、我們更願意聽他們的批評、儘量的批評、要曉得我國的一切實業、都是幼稚、惟其是幼稚、在打基礎的期間、更應該慎重、倘或走差了路、往往毫厘千里、所以此刻他們要是儘量批評、關係我國實業前途很大、這是第二個希望、他們視察以後、回到德國、那時候對於我國實業情形、一定是愈加清楚、對於我國政府及人民、一定是愈加了解、將來有機會、兩方可以於完全平等之下、合謀互助、這是第三個希望、他們這回來的誠意、我們決不令他們失望、應該給他們種種便利、種種機會、去視察與接洽、

慶祝建都南京

要認識南京是　總理指定的首都！

要擁護中央實施和平統一的政策！

要擁護國民政府努力訓政的建設！

要打倒閻逆錫山鞏固黨國的基礎！

要剷除封建思想和肅清反動勢力！

要擁護中國國民黨完成國民革命！

中國國民黨上海特別市黨部宣傳部製印

良丹　完全國貨

時令寒熱不定　腦膜炎乘勢猖獗
良丹是預防之利器
良丹是護身之恩物
□中含良丹一二三粒　既能化食消毒又可預防腦膜炎傳染效大價廉各界人士盍試之
最小包五分　小包一角　中包二角半　大包六角
『附送精美銅盒』

上海公墓　在江灣東北
建築坟墉運柩等事▲均可代辦▼接洽處北蘇州河德安里九弄電話北二六〇六▲章程函索即寄

完全國貨　中華衛生藥皂　治皮膚病
凡皮膚燥癢癬疥瘡毒及小兒胎毒熱癤用此皂洗之消毒殺蟲止癢去溼
上海四馬路五洲大藥房總發行
□各埠五洲分店及各大藥房百貨商店均有經售□

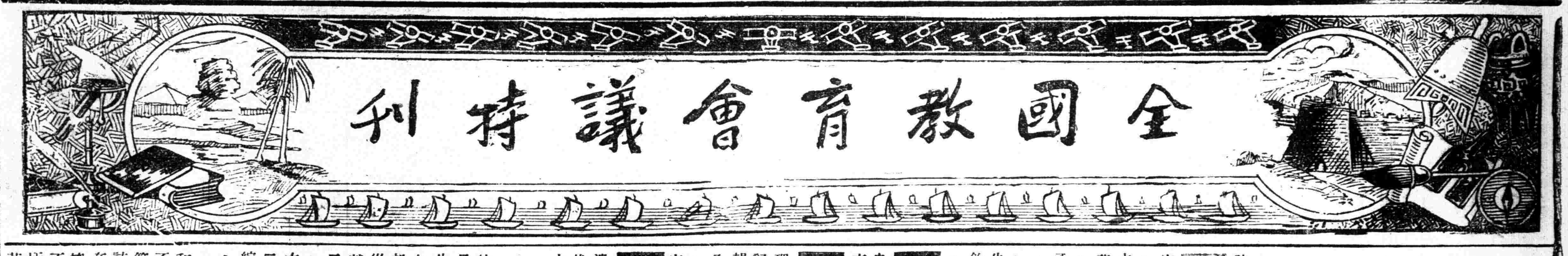

全國教育會議昨日正式開幕

—主席出席致詞列舉兩要點—

要努力扶植一個全國的政治重心
要努力創造一個全國的學術重心

此次會議是一個承先啓後的重要關鍵

第二次全國教育會議於本月十五日下午二時在首都薩家灣鐵道部新建大禮堂舉行開會式、分誌如次、

到會會員

史維煥、王汝翼、龔自知、李石曾、蕭文熙、劉運蕃、端木愷、王考潘、楊振聲、聶轀仁、馬寅初、陳和銑、陳德徵、陳鶴芬、馬鶴天、庫耆雋、羅桑堅贊、吳鶴齡、張默君、劉大白、蔣夢麟、譚熙鴻、朱經農、顧樹森、王乘衡、許守之、雷沛鴻、戴修駿、韋慤、戴超、楊芳、陳劍修、姜紹謨、趙迺傳、黃建中、周鯁生、朱葆勤、謝樹英、梅正元、孫世仁、張鴻烈、徐季杰、張鴻漸、黃篤杰、曾廣銘、項雄霄、黃士衡、陸殿揚、歐元懷、廖世承、李柯時、翁德、謝瀛洲、汪懋祖、陳在電、李登輝、李蒸、張韶海、譚星閣、蔣笈、孫作甯、莊澤宣、馮炳奎、熊夢飛、孫貴定、孟憲承、俞慶棠、劉士木、宋德謙、湯茂如、鄭洪年、吳家象、金曾澄、鍾覺先、劉湛恩、俞子夷、王純祖、陶玄、陸幼剛、陳榮鏡、趙春慶、何應欽、(周亞衛代)吳敬恆、楊杏佛、許壽裳、何思源、劉次簫、邵裴子、胡庶華、彭濟鵬、衛挺生、王世杰等九十餘人、

到會來賓

外交部長王正廷、行政院長譚延闓、中央宣傳部長劉蘆隱、中央政治會議秘書處狄膺、中央訓練部吳企雲、南開大學張輯五、中央組織部余井塘及法國教育部派來考查中國高等教育之漢文專家馬大烈博士及京內外各報記者約百餘人、

會場概況

會場為鐵道部新建立之大禮堂、為首都最近有名之新式建築、極為軒敞、正面講台上懸總理遺像、黨國旗及天下為公四字橫額、其下為大會祕書主席、兩旁為速記席、及新聞記者席、正中為會員席、會員席左為來賓席、右為大會編輯科及文書科職員席、中懸黨國旗及彩紙花、正面搭松牌樓一座、會場入口處、置會員及來賓簽到席、會員及來賓休息室則在大會場之樓上焉、於此叛亂迭起、西北風雲緊張時、而有此盛大之集會、聚全國教育專家、名流歡聚於一堂、從容探討教育根本計、彌足慶也、

開會情形

一奏樂、二全體肅立、三唱黨歌、四向黨國旗總理遺像行三鞠躬禮、五主席蔣夢麟恭讀總理遺囑、六靜默三分鐘、七主席蔣夢麟致開會詞、八中央黨部及國民政府代表譚延闓致訓詞、九吳稚暉演說、(辭均另錄)十奏樂、十一攝影、十二禮成、

蔣部長致開幕詞

二次全教會議是繼續一次全教會議而開的、但和前次會議不同的却有兩點、(一)會員方面每有加入市或縣教育局長一人、代表一省最接近民衆之地方教育行政人員、使會中大衆知教育底實施和民衆實際生活有如何密切關係、(二)教育方案是由中央邀集專家先行編製的、向來開會、由各代表各專家自由提案關於各種教育問題、應有盡有彙集起來、仿佛成一部百科全書、但缺乏系統、不分始終本末、欲實行不知從何處下手、結果、閉會後、這百科全書、往往束之高閣、此次方案是就全國教育作一通盤打算、推測現在和將來的需要、分別先後緩急、以二十年為期、希望逐年逐漸推行、如果財力和人才不足、可將年限延長、此次會議結果、經中央核定後、可作二十年中全國教育上一致努力的方向、一面逐年推行、一面和實際情形不合的地方、可逐年修改、但這二十年中、政策要整個的、推行要一致的、實施要繼續不斷的、至期限或縮短或延長、要以這二十年內的政治的穩定和工商業發達的程度為比例、這是本屆會議的要求、在開幕時向各位報告、

一其次、我們從事教育者、應注意者還有數點、第一我們要有一貫的和獨立的精神、我們教育者近年來覺得太散漫太萎靡了、遇到困難問題不敢迎頭痛擊地解決他、但知苟且敷衍、等到問題追上來了、只好枝枝節節地勉強應付、養成隨波逐流的習慣、缺乏中流砥柱的精神、我們應該把我們的精神振作起來、打破一切難關、第二學校教育的根基要建築在社會需要上、我們的學校和社會隔離太遠、學校所教的不是學生在學校外社會中所需要的、學生進了學校、就回不到社會裏去、學文理科的不必說、學農工商業的、往往非無農場工廠商舖來容納他們、但是他們所學的却和農場工廠商舖所需要的不合、以致無職業可就、這是多麼痛苦、多麼失敗的事、此事在社會猶所感覺到的、只是學校教育的無用、

認供給教育經費為莫大的痛苦、而且很無謂的不能得到實惠的苦痛、有人說現在的學校教育的困難和危險、可以用兩句話說明、就是經費無來路、人才無去路、我們的學校教育不在兩點上生根、那裏能引導社會把新社會建設起來呢、第三、我們要有全國的眼光來計劃、我們覺得教育界視線太錯亂、思想是片段的、政策是零碎的、留學的國別、學校的派別、地方的畛別、學術的科別、四面八方、遮住了統觀全國的眼光、我們只以另塊破片的經驗、只見點另塊破片的問題、不看見全國整個的問題、第四、我們要觀察全國實際的情形、分別規定實施的步驟、我們看見世界各先進的教育狀況、以爭他們百廢俱舉、我們國應立刻趕上他們、於是研究某種教育的職掌某種教育行政的多只從自己底立場上看、以為這種教育應該提前實施、至少也應該和他種教育同時並舉、其實他們各先進國的百廢俱舉並非由同時並舉而來、多是按着實際情形分配出先後緩急、一步一步地實現起來的、中國地面邊防各省區的實際情形、相差很遠、就全國大概情形論、又是一個經濟落後、人才消乏的國家、所以我們以後教育上的實施應該就全國實際情形、分別觀察、按着需要和能力、分出先後緩急、酌定實施的步驟、將來才有作到百廢俱舉的希望、最後我們於相當時期內

要努力扶植一個全國的政治重心、有了一個政治重心、才有政治的權威、全國的政治才能漸漸趨向統一、人心漸漸趨向安定、各種建設才能進行順利、有了一個學術重心、才有學術的權威、國民的思想才能上軌道、青年的意志才能趨向一致、我們所謂統一、並非說要把全國的政治和思想弄成一個模子鑄出來似的、把一切自由個性多喪失了、政治的權威是要給人民以治律以內的自由、學術的權威、是要給人民以訓練的思想自由、這是我要附帶聲明的、我們對這兩個重心一個是政治的、我們應該努力扶植、一個是學術的、我們應該努力創造、有了這兩個重心、國家才有基礎、這是要我們奮鬥的、也是值得我們奮鬥的、我們不要忘記了、總理最後給我們的遺訓和平奮鬥救中國、這是教育者的責任、

正議長發表談話

(本報南京電)蔣夢麟十五日談、在十七年五月十五日大學院曾召過一次全教會、距今為一年又十一個月、上一次的會期是兩星期、議案有四百多件、蔡先生在全教會報告的序裏說、凡教育上之重要問題、多得正當之解決、則今之全教會目的、應當與上一次是一致的、上一次是革命以來之創舉、所以集思廣益、立國家之大本、在這一次却可以把一年十一個月裏實施的經驗作進一步的研究、上次四百多件議案是分散的、集思廣益當然是分散的、這一次討論的教育方案是整個的、由集思廣益所得四百多件議案、積一年十一個月來實施的經驗、歸納成今後二十年實施全國教育整個的方案、上次會議近乎創作、這次的會議彷彿整理上次的會議、可以略理想、這次的會議似宜更重實施、所以這一次的會議似乎是一個承先啓後的重要關鍵、深信此次會議結果、常能議出有協助全國教育發展改進的好方法來、

吳稚暉譚延闓訓詞

(本報南京電)全教會譚延闓訓詞、前年一次全教會議通過議案雖多、但實行甚少、其原因大概太偏重於理想而少事實與系統、現二屆全教會議已草成一個有系統的方案、希望在座諸員、詳細逐步討論、使其十全十美、以實現學術救國之目的、在座諸位負地方教育之責、有淵博之學問者、必有精密之計劃、貢獻於政府以備採擇施行、次由吳稚暉訓詞大意希望教育界迅起提倡注音字母、以普及全國人民識字、孔祥熙致辭謂、際此國內工商業落後時、學術界須注重實際、以造成實用人材、建設國家、末由金曾澄代表會員答辭、

今日大會議程

四月十六日上午九時起、一、主席恭讀總理遺囑、(全體肅立)二、籤定會員席次、三、選舉副議長、四、議本會議「議事細則」、五、議本會議「分組審查規則」、六、推定審查委員、七、報告編製改進全國教育方案經過、八、議改進全國教育方案、

聚宴遊覽日程

十六日下午五時至六時半參觀金大該校開茶話會歡迎、下午七時、中央訓練部設宴歡迎、十七日中午華安合羣保壽總公司設宴歡迎、下午六時、中央研究院在北極閣氣象研究所野餐歡迎、十八日中午立法院設宴歡迎、下午六時考試院考選委員會銓敘部公宴、十九日下午六時南京特別市政府歡迎會、二十日上午九時參謁總理陵墓、十二時在靈谷寺敍餐、下午遊覽明陵及五洲公園等處六時中央大學歡迎會、二十一日下午六時、全國教育會議宴會(勵志社)

實行畢業會考制度

台灣全島華僑代表吳有容提出
特向全教會議提出 歷陳利弊各三大端

吳有容同志近本其平日主張「畢業會考制度」擬就呈文、郵呈全國教育會議、請予提出討論、公決令行、茲探錄其原文如次、

呈為陳述畢業考弊害、應改會考理由、藉貢芻蕘、懇予提出會議公決令行事、竊以吾國各級學校、畢業試驗、自由學校舉行、是稱校考制度、歷時既久、流弊日滋、漸失教育之本旨、現當訓政伊始、似應改革、以圖刷新、有容不揣昏昧、謹以一得之愚作芻蕘之獻、特具理由、呈懇鈞會察核、吾國興新學垂三十年、學校林立、各級教育、似形發達、然一考其內容、教學兼優、成績卓著者、實屬寥寥無幾、而空掛招牌、敷衍了事者、特占多數、其尤甚者、以營業為性質、販賣文憑、辦學者以金錢為主義、求學者以文憑為目的、教者學者、不問本身智能、不顧交互欺瞞、完全失去教育意義、此校考制度之貽害一也、

各級教育、實為建設社會國家之基礎、苟濫予畢業、而無相當之限制、無論畢業以後、不能與升學時之教育銜接、與社會需求適應、而魚亥莫辨、一藝無能、為父兄者、因畢業子弟、缺少升學及生活能力、往往轉重私塾、或中途改業、社會上甚有目學校為製造游民之工廠者、新教育之信仰、完全墜落、此校考制度之貽害二也、

各級教育、乃陶鑄青年品性智能體格之工場、設無真確標準、年限一屆、即任其濫得畢業、在此種制度之下、優者固不須努力、劣者亦無以激勵、即身膺教務者、亦難免闇於惡勞好逸之習慣、而培養之機關、反為貽害之陷阱、長此遷流、勢必至教育破產、此校考制度之貽害三也、

今欲盡除上列之害、惟有本 總理主張考試之原則、令全國各級學校、將應行畢業試驗之學生、分小中大學繕具名冊、粘貼相片、呈送縣省中央教育主管機關查核後、由其召集關係機關、共同函聘品學兼優、深明課程標準及教育原理者、組織各級學校畢業會考委員會、舉行畢業會考、則其害可去、其益亦可言者三、

第一、「吾黨教育主張、可以實現」、讀四中全會宣言、一則曰：「以目前中國之情形論、文化落後、經濟落後、國民身體精神、無不衰弱、僅足以屬望者、惟此後起之青年」、再則曰：「普及國民教育、提高民衆智識、以造成健全之國民者、為建設國家之基礎」、其所謂後起之青年、其所謂國民教育、即指現在之學生也、吾國各級教育之未臻完善、現在學生之未得完善教育、已無可諱言、倘不加振刷、則提高國民智識為空談、而僅足屬望之青年、將至於失望、若行會考、則教學相勉、程度相當、畢業無濫、而吾黨教育主張之提高民衆智識、造成健全國民、均可實現、

第二、「全國教育、可以調查真確」、查各級教育、乃建健全社會國家之基礎、此吾黨救國之根本主張也、負教育行政之責者、莫不亟亟於此、詳加考查、以資策勵、然其考查唯一方法、即派督學或專員、嚴密視察、據實報告、抑其督學及專員之視察、時間甚促、因難盡知其內容、且有預備裝潢、教學雙方、亦已變其素日之態度、是督學專員所得視察而報告者、未必盡屬平常真確之成績、萬一督學專員不得其人、且有干請顛倒之弊、若實行會考、則學生成績之真偽、各校學科之比較、以及各科主任教員之優劣、均於會考中得其真相、據此而嚴加獎罰、則教學雙方、亦以情無可遁、均兢惕而自然努力、此不特程度可行提高、且可趨於真誠齊一、影響所及、各級教育、既可獲良好之結果、而健全之社會國家、可得而建設矣、

第三、「教育政策、可以切實施行」、竊維教育政策、所以應時代之潮流、促社會之改造、其關係之重要、當無待言、若實行畢業會考、以學生成績是否符合政策精神、為畢業留級一標準、為學校優劣之評斷、則教員學生均不敢視政策為具文、將見主管機關、與學校當局、聯為一氣、每一決定、朝頒令、暮成事實、可以濯前此麻木不仁之弊、可以造成一極靈動有機之團體、

由前之說、其害如彼、由後之說、其益如此、是以有容於十六年度將次結束之時、在福建連城縣、試行全縣小學畢業會考、結果、成效甚著、十七年度、福建全省仿行者、已不下二十餘縣、據各縣之報告、皆認為改進教育之良方、茲逢鈞會開幕之期、會全國教育大家於一堂、從事研究改進教育之方案、有容慶幸之餘、不揣昏昧、列為芻言、藉備採擇、是否有當、敬候公決、謹呈全國教育會議主席蔣、台灣全島華僑代表吳有容、

南洋華僑教育之危機

葉時修

江西葉時修君、曾卒業於東南大學教育科、三年前赴南洋荷屬廖島任教、去秋改就日里棉蘭華僑教育會視學、因主張日里各埠華僑學校、教授三民主義、不容於荷蘭居留政府、被迫回國、茲篇之作、多為切實之談、特披露於下、以促起國人之注意、

三年以前、我在南洋時、對於南洋的觀念、可說是非常模糊、只知道南洋有許多的華僑、只知道華僑是受各國重大的壓迫、因此對於華僑由一種類乎同情的心緒而生出親切的關係、很想去看一看華僑的情形、並為華僑做一點事、所以一有機會就跑到南洋去了、

到了南洋是在教育界服務、對於那邊的華僑狀況和教育問題都十分留意、不過我並不是報告華僑教育狀況、國內自從去年暨南大學召集南洋華僑教育會議以後、又加以該校南洋文化事業部的努力、月刊叢書的印行、一般人對於南洋華僑問題、都被引起了注意、關於調查統計的材料、也有不少了、

我也不是批評南洋華僑教育、常聽見有人說、「南洋華僑教育失敗了、破產了」、我不忍下這一種悲觀的評語、而且華僑也不會使我如此悲觀、華僑教育界需要的是一種以科學方法、下一番精細的研究功夫、而發為建設的熱忱的指導、南洋的華僑、全憑了自身的覺悟和奮鬥、創設了這麼多的學校、(以荷屬論全荷屬華校數在四百以上、學生數約五萬)設有祖國的幫助、而且受了不少的殖民地政府的壓迫、環境是這麼的困難、而華僑仍是不斷的努力、這一點是值得我們十分敬佩的、

自然華僑教育自身、並不是沒有問題、譬如說董事部與教部權限的不清、教職員人品之不齊、董事部常發生意見、教科書之不適於環境等等、這些都是問題、不過這種問題尚不難解決、決不能認為是華僑教育的危機、

我所說的華僑教育的危機、不在華僑教育的自身、而在留居政府的不斷的壓迫、

現在單就荷屬來說、我們就知道荷印政府是根本反對華僑的、他們全不念華僑對於荷印各島流血建設的功勞、他們既奪取了主人的地位、反狠心要把主人逐之門外、所以他們的壓迫的政策是始終不變的、加之近來日本人懷着奪取華僑地位的野心大舉南進、荷印政府為要買日人的歡心、更不惜對於華僑加重壓迫、又為了馬來土人要革命、荷印政府為消滅土人革命的氣燄起見、多開土人生活之途、故又不惜對於華僑加倍摧殘、只有華僑是真可憐、自身的組織既沒有強大的力量、後居的祖國又是這般的禍亂相循、口惠而實不至、

荷印政府既狠命地壓迫華僑、自然要摧殘華僑的根本事業——教育、茲列舉數端、以見一斑、

(一)所謂教育條例 該條例有一條說荷印政府長官、或特派視查員、得隨時隨地視查華人所設的學校、如遭阻止、即係犯罪、根據這一條、華校隨時可以被包圍、被搜查、這種例子很多、每有夜深派警檢查、如臨大敵、而結果一無所得、有一條說荷印政府長官得令教職員停教、時期或有定無定、又得令教職員出境、而不經司法的審判、因此華校教職員完全沒有保障、去歲吧城「漢務司adviser of chinese offairs」到蘇島東部各埠視察、幾乎每埠有被強迫出境之教員數人、東部一帶、出境者總數在二十人以上、其出境原因、政府全不宣布、一經通告、即限期押送登輪、形同罪犯、而莫可如何、有因居留字職業不附而出境者、有因無關係之書籍版冊而出境者、有因學生作文有帝國主義數字而出境者、更有因招待不週而態度傲慢、其目的全在吹毛求疵、而和華校教員為難、其權力既大、故教員之出境、得由彼之喜怒出之、且出境者多係有才能有智識而熱心之流、這是華校危機的一點、

二、限制教科書 漢務司視察之結果、一方面是職教員之出境、一方面是教科書之限制、三民主義勒令即日停止教授、即新時代之教科書、亦遭禁止、只得換用從前的新學制教科書、我們以教科書須合於時代精神和他爭辯、他亦置之不理、並限期焚燬被禁各項教科書、我們的領事、既不能出來交涉、(條約的餘制)我們的祖國又鞭長莫及、真是無可如何哩、

三、荷華學校之發達 荷華學校為荷印政府專為華僑子弟而設的學校、但其中並不授中文國語、完全是一種對待亡國奴的教育、然而他們有充足的經費、美觀而適用的校舍、所以一般華僑之祖國觀念薄弱、多送他們的子弟入荷華學校、現在到處都有荷華學校、其學生數有超過華校者、這真是危險呵、

以上所說是我所認為危機的數項、這不單是教育的問題、而是政治的問題、而且是整個的華僑地位敗問題、所以不是以教育的方法所能解決的、是要以政治的力量、才能解決的、我們要消滅這種危機、華僑的社會、要有強有力的團結力、現在華僑的社會是很少團結力的、荷印政府已經看透了、所以才敢於壓迫、華僑要有根本的覺悟、不要作無謂的意見的爭執、善意開意見的報紙和黨部、應該立即設法改組、使能盡指導僑胞的責任、即那些專門為荷印政府做走狗、而以偵探華僑報告政府為能事的無恥的漢奸、更在即應打倒之例、如果華僑自身能這樣努力的奮鬥、同時國內的民衆又從速把新中國建設起來、那末華僑的地位自然會高起來、荷印政府又怎樣敢壓迫呢、這便全在乎我們國內外的同胞的努力的！

全國教育會議全部方案

七、改進高等教育的預算

第一 第一步、訓政六年期內、中央每年應增加經費五十萬元、作為充實內容之用、

第二 第二步、從第七年起的七年裏、中央每年應增加經費五十萬元、作為增派留學生並為自費生課預備語文之用、

第三 第三步、從第十四年起的七年裏、中央每年應增加經費一百萬元、作為增設專科學校之用、

第四、中央獎勵學術經費詳前節、

第五、各省高等教育應在義務教育漸次普及、中學推廣以後視地方需要及財力、再行酌辦、故現在不能預算、

高等教育經費綜預算表

年份	大學內容充實	留學	專科	獎勵學術
1	500,000元	一一	一一	300,000元
2	,,	一一	一一	,,
3	,,	一一	一一	,,
4	,,	一一	一一	,,
5	,,	一一	一一	,,
6	,,	一一	一一	,,
7	一一	5000,000元	一一	,,
8	一一	,,	一一	,,
9	一一	,,	一一	,,
10	一一	,,	一一	,,
11	一一	,,	一一	,,
12	一一	,,	一一	,,
13	一一	,,	一一	,,
14	一一	,,	000,000元	,,
15	一一	,,	,,	,,
16	一一	,,	,,	,,
17	一一	,,	,,	,,
18	一一	,,	,,	,,
19	一一	,,	,,	,,
20	一一	,,	,,	,,

附注

(注一)例如中央大學商學院設在上海、校舍係租賃、北平農工兩院宿舍均不敷用、農場工場亦須修理、北京大學書庫與教室混在一處、亟應另建圖書館、中山大學校舍朽壞、武漢大學校舍湫隘、均應另建新校舍、北洋工學院校舍的重要部分、近遭火災、待亟修復、

(注二) 國立各大學圖書儀器標本統計表 十七年度數

校名	圖書 本國文/外國文	圖書 冊數	圖書 價值	儀器 種數	儀器 件數	儀器 價值	標本 種數	標本 件數	標本 價值	附註
國立中央大學	八七•一八六 / 三一•三一九	一一八•四〇五		二•〇七四	四九•一九五	三一〇•七五一	一一•八〇一	二九•八六六	三〇•二四〇	
國立中山大學	二〇〇•二八四 / 二一•六三五	三三三•〇一九		四•〇二六九	三三•三三四		四七•九一〇	一七一•一三四		
國立北平大學	一五〇•〇〇〇 / 三〇•〇〇〇	一八〇•〇〇〇								
國立清華大學	一二九•八七五 / 四〇•四八二	一七〇•三六一	四二〇•〇〇〇	五•七九四	七•三〇四	一九〇•四六三	一〇•四〇二	一三•一〇九	六•三七九	標本中有考古物六四三件未計價
國立浙江大學	一六•四三三 / 一八•六五一	三五•〇八四			三〇•二九七	一六八•〇九五		四•一八八	一二四	儀器內有七四六件標本內有三六四四件未計價
國立武漢大學	三二•〇九一 / 三•六六二	三七•六五二		一八二	一五•八五一	三一•〇五七				標本混合在儀器內
國立暨南大學	二八•五七九 / 五•九五一	三四•三三〇								
國立勞動大學	一四•九三一 / 一•七六四	一六•六九五	一•九三八		四•六四七	七•六八二	三〇	二〇	二七二	

國立同濟大學	三•七〇九	三•七〇九	一六•二八五	四三五八	四三•一九六	一八•八一二	四八二	一•八一六	一七•一八〇
國立交通大學	六九•二〇四 一七•三四六	八六•五五〇	一四三•六七八	二八•四三三	八五四•四八七	二二•三七八			上海本校及北平唐山西分校合計數

(注三) 國立各大學院系課程統計表 十七年度數

校名	學院數	系數	課程數 必修	選修	未詳	合計	每週時數 授課	實驗	合計	學生數	每一課程之學生數	附註
國立中央大學	八	三三	三三三	一二七	一〇一	五六一	一四二七	八二二	二二四九	一七三一	三•〇九	醫學院不分系課程數目十七年度未有報告備用十八年度約數
國立北京大學	三 文理法	一七				四七七				九六六	二•〇三	
國立清華大學	三 文理法	一三	一六五	七六		二四一	七六九	七九	八三八	五〇五	二•一〇	
國立浙江大學	三 文理農工	八	二七三	三三		三〇六	六四四	一五三	七九七	三四三	一•一二	文理學院分文科理科未分系
國立武漢大學	四 文理法工	一〇	八八	五六		一四四	三九九	二四	四二三	三一四	二•一八	
國立勞動大學	二 農工	七	五三	二一	二	七六	一八〇	二五	二〇五	二八七	三•八〇	十八年度增設一院
國立同濟大學	醫工					六五	二一九		二一九	一八二	二•八〇	工場分兩系醫科不分系實驗時數混入授課程數內
國立交通大學	三	五	二六二	三三		二九五	七五九	三四五	八八三五	一二三二	四•一八	

上列八校、課程數、合計二一六五、學生數合計五五五〇、平均每一學程的學生數平均二•五五、

(注四) 國立各大學職教員統計表 十七年度數

校名	職員數	教員數 專任	兼任	計	互兼之職教員數	職教員數合計	學生數	每一教職員之學生數	附註
國立中央大學	二四二	二二二	一一五	三三七	八	五七七	一七三一	三•〇〇	
國立北京大學	七二			二二五		二九七	九六六	三•二五	教職員專兼未詳
國立清華大學	五一	六二	二〇	八二	二	一三一	五〇五	三•八五	
國立浙江大學	六〇	六一	二四	八五	九	一五四	三四三	二•二三	十六年度新設立
國立武漢大學	三三			六三	七	一〇四	三一四	三•〇二	十七年度新設立教職員專兼任未詳
國立暨南大學	一七			一一八		一三五	五四〇	四•〇〇	教職員等兼任未詳
國立勞動大學	五三	二二	九	三一	六	八九	二八七	三•二三	十六年度新設立
國立同濟大學	二七	一九	五	二四	二	四九	一八二	三•七一	
國立交通大學	一〇〇	八八	三九	一二七	二	二二九	一二三二	五•三八	
國立北洋工學院	三一			三五		六六	四五九	六•九六	教職員專兼任未詳

上列十校職教員合計一八三八、學生合計六五四九、平均每一教職員教學生三•三五六

中國童子軍今日起 全國總檢閱及大露營

今日日程

四月十六日至四月二十一日

四月十六日(星期三)不開放

(一)報到、甲、登記並審查資格檢定人數、一、服務員、二、直轄團、一、主辦機關代表、二、團部職員、三、童子軍、乙、指定營區、一、發給營地地圖、二、發給營地使用證、三、派員照料行李之運輸等、丙、發給下列領物證、一、食料、二、用具、三、零星物、丁、發給章程規則表致等物、(二)分發食料、三、搭灶備膳(食料柴草燈油向辦事處領取)四、佈置營幕、五、自由作息(此時可往會親友或補充未帶齊物品)六、各團舉行營火會或娛樂會(但必須早睡)十六日晚、七、點名、甲、各小隊點名報告團長、乙、各團點名報告辦事處、八、徵求服務員與童子軍担任營地職務及表演遊藝等節目、九、分配職務、

各省報到

本報南京電 各地童子軍參加全國童子軍總檢閱者、十五日續到浙、青島、魯等處、共三百餘人、此次總檢閱本擬各地童子軍到京在營地駐宿、因連日天雨、營地積水數寸、無法紮營、故由辦事處招待股分別招待往各學校及公共場所住宿、辦事處鑒於分住各處辦事接洽、諸多不便、十五日向國府接洽經蔣主席允許支軍官研究班營房之一部、爲到京童子軍宿營地、

規程 此次檢閱評判委員會組織規程、已由童子軍司令部頒佈施行、辦事處十五日函聘胡漢民、戴季陶、孫科、陳果夫、王正廷、劉蘆隱、陳立夫、邵元冲、蔣夢麟爲全國總檢閱及大露營評判委員、

紛紛晉京

江蘇 本報鎮江電 蘇省參加全國童子軍檢閱分女中學幼三組、由朱重明爲總隊、葉養源爲女領隊、顧祖華爲中領隊、馮濤爲幼領隊、張道藩爲全省總代表、徐國治爲事務、陳邦才爲訓練、十六日上午八時車站集齊赴京報到、

甯波 市立工校童子軍十五日由團長舒伍堯率領過滬晉京、參加全國第一次總檢閱、

滬 市黨童軍因常有數十團部、早均中央登記、惟迄今尚未揭曉、對此次總檢閱雖已整備參加、但因無此項證書、以致務徨無定、喚徒奈何、本市黨黨部訓練部所派特派員、即改于前晚(十四)提早赴京、接洽一切、至手續全備之各團各服務員、已於昨晨齊集北站、搭上午九時〇九分快車赴京、不受影響云、兩江女童子軍百二十人今晨晉京云、

福建 集美學校海陸童子軍六十人、晉京參加全國童子軍總檢閱、

湘皖鄂魯滬童子軍到京 共計九百餘人 暫行分住各處

中央社、中國童子軍總檢閱定十六日開始在小營檢閱場露營、茲聞已有湖南安徽湖北山東四省及上海特別市等五處來京報到、共計九百餘人、刻因大雨露營場尚未整理完畢、由辦事處招待科分別招待在中央政治會議十廟口民衆劇社保泰街五卅中學等處、暫行駐紮、一俟露營場佈置完畢、即行搬入云、

蘇全省童軍大露營 今日行給獎式宣告閉幕

江蘇省全省童子軍、此次來省參加大露營計近千人、因天公作惡、大會之第一日、即遭大雨、舉行開會式後、即停止比賽、然全體精神飽滿、辦事者尤具熱忱、昨(十四)晨於大雨傾盆中、仍舉行早操、及營地檢閱、八時行總理紀念週、由營地主任陳邦才主席、報告營務政治概況、繼謂此次大露營、因雨停頓、殊爲不幸、茲因天氣寒冷、多數幼童衣服單薄、恐身體上不能支持、決定於今午十二時拔營、明日如天晴即行給獎式、後日(十六)赴京云、昨十二時後公共體育場百餘帳篷、已全行撤去、現均分駐省縣兩黨部及城區各小學云、又聞昨日午後各縣童子軍指導員舉行宣誓就職典禮後、隨向指導員評判委員會議、評定各團甲乙、再分配獎品、今(十五)日上午十時召集服務員、舉行談話會、下午五時由葉楚傖、張道藩、胡樸安、陳和銑、吳保豐等、仍在公共體育場舉行給獎儀式、昨日下午、各團因天未放晴、或細雨濛濛、或傾盆大雨、故未參觀及遊覽各處、惟各處時見有童子軍行蹤、自由遊覽、又童子軍來時、多未帶傘、又無雨衣、故省會傘店、乃得獲大批交易、見有童子軍來買雨傘、莫不喜形於色、再聞各項比賽、因連日陰雨、場地濘泥、未能舉行、各方贈送之獎品、爲數有百餘件、昨特評判委員會、以各團連日早操露營整潔、炊事之成績爲標準、支配獎品、評定甲乙、但此次各地先後送到獎品不下有一百五十餘件、參加各團、均有得獎希望、茲聞獎品中最貴重者、有蔣總司令所贈大銀盃一座、何應欽、王正廷、劉峙、孫科、葉楚傖、何玉書及省黨部等機關所贈之銀盾、旗屏、列入甲等、爲優等獎、此外除各童子軍團地服務者、另給獎品外、對於各總分指揮及營地軍樂隊、公安隊、亦有相當獎品、以上辦法、業經審核定奪、於今(十五)下午請教育廳長陳和銑夫人、滋場舉行給獎式、並宣告閉幕、準備明(十六)日全省童子軍整隊赴京報到、參加國展閱大露營云、

本報鎮江電 全省童子軍大露營十五日下午一時給獎式、主席葉楚傖、教廳陳和銑夫人給獎、以江都中六十團爲一級、得蔣總司令等銀盾、何應欽銀盾、中山體專五十八等團爲二級、得蔣總司令等銀盾、此外各團得紀念證書服務員、各獎古銅色獎牌、小隊長各獎金色獎牌、童子軍各得銀色獎牌、十五日晚補行營火大會、

蘇全省童子軍大檢閱情形

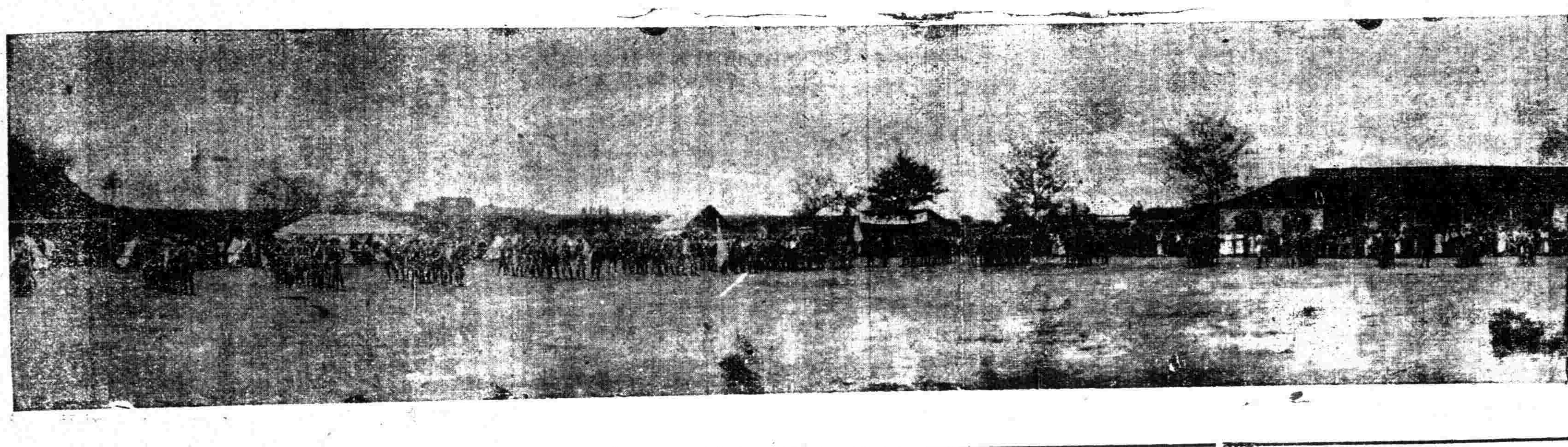

曉莊反動份子尚思蠢動 混入各校煽動學生罷課 軍事當局注意若輩行動 教部正籌劃該校善後辦法

曉莊師範自前日封閉後、該校反動份子遂潛行入城、分往各學校混入教室宿舍、從事煽動、力詆政府當局及教育當局、希望各校學生一致罷課、以遂其擾後方之陰謀、幸各校學生、洞悉內幕、知其別有作用、未爲所動、聞軍事當局已嚴加注意若輩之行動、如有意外事情發生、將按法嚴懲不貸云、又聞該校之善後及學生之處置、教育部正在籌議辦法云、

三機關召集 私立中等以上學校校長談話

○召集目的○ 嚴密防止反動的陰謀 使本市教育日增進步

市宣傳部民訓會及市教育局等三機關、於前日下午二時召集本埠私立中等以上學校校長舉行談話會、出席者中國國民黨上海特別市黨部宣傳部長兼市教育局陳德徵、民衆訓練會童行白、暨法科大學校長褚輔成等十餘人、主席陳德徵、紀錄顧倉宏、開會如儀、

主席陳德徵報告、略謂今天市黨部宣傳部民訓會教育局三個上機關共同召集私立中等以上學校長談話會、現在先把召集的原因說一說、然後再請各位校長發表意見、在未說明原因以前、三個機關先要向各位表示忽促召集的歉意、再要對於各位的準時到會、表示謝意、近來有不少反動份子、如共黨國家主義派、改組派、以及失意政客、趁這閻馮叛亂的時候、大肆活動、要想造成社會的紛擾、以達到他們自利的目的、他們時時刻刻在那裏尋反動的機會、最近北京路的紛亂、是一個很顯明的例子、這件事的內中情形、各位想都明瞭、不用我再來多說、總之這都是反動份子想拿別人的性命來犧牲、造成紛擾的導火線、不幸的死者是被犧牲了、何等可憐、我們對於這一類的事件、非常注意、我們須認識中國在這內憂外患的情況之下、必須要和平統一、方始能夠救我們危亡的國家、而第一步須大家安心於各人的職務、盡各人的應負的義務、在這反動份子羣向中央進攻的時候、我們應當盡我們的力量、補助中央、去防止一切反動、不過是反動份子所播弄的紛亂、不幸的事情、或竟不幸而重見、爲防微杜漸起見、所以三機關要召集這次的談話會、、反動份子的宣傳是很厲害的、他們巧立名目、如自由大同盟、人道和濟會、四八慘案後援會等的發生、考查他們的實際、都是直接間接受共產黨的指使和煽動、他們借了好名目來煽惑人心、譬如自由大同盟是在學校方面着手的、他們請了似乎名人的失意學者、到各學校去演講、再由共黨去鼓動風潮、青年學生、煽動血氣未定的青年學生、以達到他們造成恐怖社會的目的、各位是辦教育的、當然人人都企求自由、可是我們應當認清自由的眞義、自由大同盟的所謂自由是怎樣呢、他們借了個人自由的美名來煽惑青年學生的心理、以達到他們破壞國家與民族的自由的目的試問國家和民族的自由沒有爭到以前、個人是否應當犧牲個人自由的一部份、去努力造成我們國家與民族的自由呢、國家和民族的自由破壞之後、個人的自由又何從而有呢、自由大同盟是以共產黨作背景的、他們不要國家與民族的自由、我們要認明白他們的背景、不要受他們好名目的欺騙血未定的青年學生是容易受煽動的因此要請各位特別注意防止他們的活動、以保全社會與國家的安寧、再有他們說、教育部和市教育局剝奪青年人讀書的自由、他們的理由是說教育部最近封閉私立大學、教部的取締私立學校、完全是爲青年人求幸福、免得受藉學斂錢的所設大學的欺騙、試問學、是否應當課程完備、設備整齊、是否可以一切不問、借辦學的名而做別種目的、教部要使青年學生得到眞正的學問、所以嚴厲的取締私立大學、眞是謀青年學生讀書的保障、反動派却借端滋事、造了許多駭人聽聞的謠言、煽惑人心、希望各位轉告教職員及學生、不要上無稽謠言的當、人道和濟會也是很好的名目、但是他們的人道是鼓動無知識的青年、造成慘案、他們的和濟是要拿別人的錢來供給他們做反動工作、這種宣傳在有知識的教育界裏是不容易發生效力的、所以他們着重在工人一方面、可是我們也不能不注意防範、希望各位留心學生行動、昨天北京路的吶喊者是說援助南京下關和記洋行工潮問題、其實和記的工潮已經完全解决了、中央已經將詳細的情形在報上發表、可是反動份子還是借端生事、結果無辜的青年、枉送了性命、反動派要想借和記工潮的機會、造成五卅慘案、第二拿人家的性命、作他們活動機會、他們的居心實在可恨、昨天聽說有各學校的學生參加在內、請各位以後嚴厲禁止學生參加這一類的事情、二十一天以後五月就要到了、五月裏紀念日很多、五月是一個多災多難的月份、反動份子一定要趁這個有好名目可以號召的五月來大肆活動、現在要請各位注意和我們通力合作來防止反動派的大陰謀、各校到那時如有少數學生去參加、希望各位能夠努力勸導、一切國家的恥辱與民衆的福利、黨部政府都會有辦法、各校學生數大部很多、各校都難保牠的學生個個可靠、各位應當負責去防止學生的軌外行動、倘使遇到困難的時候、可以隨時報告我們關於學生全體整個的舉動及女字的表示、各位校長當然可以負責、反動派雖然在那裏陰謀作亂、倘使我們努力防止、那末反動派的活動、一定大受打擊、今天三機關召集各位談話、純爲這個問題、請大家注意、

民訓會童行白演說、略謂今天三機關召集各位談話會的原因、已經由主席說得很詳盡、不用我再來多說、消極的防止方法、已由主席說明、我現在再就積極的防止方法來說幾句、第一要改變觀念、辦學的大數都以實施黨義的責任、是黨部的問題、這個觀念錯了、我們要知道教育是實施三民主義的工具、辦學的應當與黨部同樣負担這個實施三民主義的責任、第二要防止潛伏在裏面的危機、小學生受教師指導以後、確可受至感化、可是到了中學大學以後、情形可就不同了、這就是因爲三民主義的各種社會科學教本不全、各校所用的大多數都是共產主義國家主義等的教本、這種反三民主義教本的力量很大、學校雖然有黨義課程、可是鐘點少、敵不過反三民主義教本的勁力、我們承認教本應當注意各種學科的教本雖有各種的主義、但是我們應當以三民主義歸納她、這現在可是距這種理想很遠、這是黨義教育的危機、各位教師應以三民主義爲原則而去批評各種學說、那末學生自然不會受各種學說的影響而走上反動的路上去了、

李元善(同德產科學校)略謂三機關心的社會的安甯及學校的風潮、實甚欽佩、敝校研究醫學、和社會問題的關係很少、學生和社會的接觸也很少、以後如有參加反動的事情、當努力禁止、夏晉麟(麥倫中學)略謂放學停課及學生出外參加紀念等的日期、請三機關指導、王道源(上海美專)略謂本校有區分部可以防止一切反動宣傳、蔡駕民(惠靈中學)略謂本校地址偏僻與社會很少接觸、顧執中(民治中學)略謂反動份子的工作、非常祕密、學校當局對於這種舉動、實在防不勝防、個人意見以爲黨員個人應當多負些責任來暗中抵抗反動的宣傳、同學中很容易知道反動份子的舉動、可以請黨部訓令學生裏的黨員、切實注意同學中的反動份子、范佩萸(蘇州旅滬中學)略謂本校已接到反動刊物、應請黨部注意這種反動刊物的郵寄、張鵑笙(南洋商業高級中學)略謂我以爲黨部可以多派人到各校紀念週時宣傳使得學生容易感化、防止反動應多作宣傳工作、蘇穎傑(民立中學)略謂五月裏的紀念日很多、學校當局和學生往往發生爭執、本年應請教局通知以免爭執、同時也請通知學生會、趙師復(中華職業學校)略謂、反動派的宣傳、實在厲害得很、黨義課程太少、黨義教師也不敷分配、希望黨義教師能夠不但明瞭黨義、並且明白各種主義、能夠確切的批評各種學說、使學生不致於受別種主義的煽惑、星期日的光陰、似乎可以利用來研究黨義、褚輔成(法科大學)略謂主席報告的、各校自然應當注意、使多事的五月平安渡過、在各校難免有少數反動份子、、五月裏照部令是沒有假期的、本人以爲在五月的紀念日各校可以停一兩點鐘課、舉行紀念、使學生不去參加校外的紀念、同時黨部可以派人來演講或可使五月平安過去、主席略謂教育部去年七月一日會經有通令五月的紀念日、一概不放假、五一工會開會、各機關派員參加、不放假、五三黨部召集紀念會、各機關派員參加、不放假、五四學生開紀念會、由黨部派員指導、不放假、五五黨部召集紀念會、各機關派員參加、不放假、五九黨部召集代表大會、不放假、五一八黨部召集紀念會、各機關派員參加、不放假、五卅黨部召集代表大會、不放假、各校可以按照部令辦理、不再通知、褚先生說的很是、各校可以在校內舉行紀念、黨義教育原來不是有了三民課程就算完了、我們應當注意訓育及設備、應由辦學者使學校三民化、使學生易於受三民主義的感化、這才是黨義教育的眞精神、希望各位注意、利用假期一層、可以由各校配量情形而定、黨義教師不敷分配、和學校經濟難於負担的一層、黨部與教局當謀善策、今天三機關召集各位談話單純是爲了防止反動派的陰謀、使本市的教育能計日成功的進步、

市教局令 市校升學指導表勿寄局 學期終了可呈報指導經過及結果

市教育局昨令市校云、查本局升學就業指導委員會、爲補助各校實施升學就業指導起見、曾製有學生志願調查表、升學學生用調查表、就業學生用調查表三種、經通函各校來局購買、乃有少數學校將表令學生塡就之後、即行彙寄來局、學生與升學就業指導辦法不合、按照辦法各表塡就之後、不必寄局、各校可將學生所塡各表、分拆歸納、並根據塡表結果及該辦法所規定手續、實施指導、於學期終了、將指導經過及結果呈報來局可也云云、

唐拾義 久咳丸

革咳 防癆 上海廣西路角 父子大藥廠 每瓶一元 各路經售

大世界游覽儲蓄部存款章程

(甲活期儲蓄)存數自銀元一元起滿二百元每月贈遊券一張多則類推利息按月七釐每半年複利

(乙零存整取)每月存洋五元每月贈券一張定期三年到期取本利一百十元六年者五百廿六元九年者一千元

(丙整存整取)(一)一百元爲一份定期一年每份每月贈券四張到期無息還本三年者贈券五張五年者贈券六張

(丁整存整取)(二)一百元起碼每月贈券一張多則類推定期一年期取本利一百十元二年者一百二十四元三年者一百四十二元五年者一百八十元

(戊逐月付息)一百元爲一份每月贈券一張定期一年逐月支息八角三年者九角五年者一元

(己對本對利)一百元爲一份定期七年到期取本利二百元每年贈券廿張分春夏秋冬四季照付

(庚子女嫁長)二百元爲一份定期十五年備將來子女嫁娶之用到期取利本一千元每年贈券廿張

(辛長券存款)(一)一千元爲一份定期一年週息八厘贈長年游券一張

(壬長券存款)(二)四百元爲一份定期一年贈長年遊券一張到期無息還本

注意 辦事時間上午十二點起下午六點止 章程函索即寄 電話六〇七〇八號

一有牙患 雖珍饈當前 食而不知其味

用雙妹老牌牙膏 一切牙患。永除。在衛生上。健於咀嚼。補助消化。在形式上。齒牙潔白。齒頰芬芳。交際場中。必受歡迎。得一物。二美備也

氣味極佳 入口留芳 有益牙瓷 功力極多 定價極廉 攜帶極便 久用不壞

質料純細 香而不膩 去垢極易 牙病盡除 最合經濟 宜於行旅 又宜家居

雙妹老牌超等牙膏

價目 大號每瓶四角四分 二號每瓶一角九分 三號每瓶八分

本行暢銷卅餘年各省均設枝行各商埠市鎮廣洋店均有發售

中國廣生行有限公司啓

秦少周牙醫生啟事

本醫生執業牙醫垂三十年治愈牙患及鑲嵌等不可勝計久為滬上人士所贊許前因顧客常滿待久候需時特設立分局於四馬路山東路口得勝唱機公司樓上以便就近診治總局仍設在北江西路天潼路口自來水橋堍早已交由小女秦嫻英治理茲因小女回學探親小女返滬時再行通告現在總局醫務暫由本醫生親自兼理每日上午九點至三點在北江西路總局候診其餘時間仍在四馬路分局候教乞賜顧諸君垂鑒焉

總局電話四三五七六　分局電話一四七五五

已孕未孕均請購服

廣東天喜堂老婢調經丸

已孕者安胎未孕者調經種子

每瓶一元　滬支行東新橋電車站對過（民）　電話六三九三七

代理　北四川路會豐商店　老悅生　河南路老悅生　華彰號　棋盤街益和堂　安和祥

本市新聞

市執委會籌祝 國府建都南京紀念
十八日召集各界開慶祝大會 同時舉行討伐閻馮宣傳大會

四月十八日為國民政府建都南京三週紀念日、南京為總理指定之首都、辛亥革命總理被舉為大總統、中央政府即設於此、十五年本黨誓師北伐、克復武漢、國民政府即由粵移漢、至十六年四月十八日遵總理遺旨建都南京、今閻逆錫山等背叛黨國、且有在北京組織偽政府之說、實屬違反總理遺旨、值茲國府建都南京紀念之日、吾人在一方面、固有無限之慶祝、而在另一方面尤應努力宣傳、懲討違反總理背叛黨國之閻逆錫山馮逆玉祥、上海特別市執行委員會宣傳部刻已積極籌備、製定宣傳綱要紀念辦法分別披露各報、並頒發各下級黨部、定期於本月十八日上午九時假南市蓬萊路蓬萊大戲院舉行上海各界慶祝國府建都南京紀念及討逆宣傳大會、茲錄其紀念辦法如左、

紀念辦法

一、是日上午九時由本部召集各級黨部各機關各學校各團體等代表（各派四人）在蓬萊路蓬萊大戲院舉行上海各界慶祝國府建都南京紀念及討閻馮兩逆宣傳大會、二、浦東梅隴真茹吳淞江灣等區除派代表參加本部所召集之紀念大會外、應分別召集各該當地民衆舉行紀念大會、三、各級黨部宣傳隊一律出發演講、四、宣傳材料應遵照本部所頒發之宣傳要點宣傳綱要宣傳大綱、（宣傳綱要登報披露不另發）五、傳單由本部製印、直寄舉行紀念大會之各區黨部、各區黨部如能自印傳單尤佳、惟須事前送經本部審查、六、標語口號各級黨部應遵照翻印或繕寫、（標語口號附後）七、大會秩序規定如下、（一）奏樂開會、（二）唱黨歌、（三）向黨國旗及總理遺像行最敬禮、（四）主席恭讀總理遺囑、（五）靜默、（六）主席報告、（七）演說、（八）提案、（九）呼口號、（十）散會、八、口號標語規定如下、（一）南京是總理指定的首都、（二）南京是中華民族復興的紀念地、（三）南京是全國政治的中心、（四）南京是清黨的紀念地、（五）紀念建都南京要努力訓政建設、（六）紀念建都南京、要肅清殘餘軍閥、（七）打倒充滿封建思想的北洋軍閥閻錫山、（八）打倒破壞和平統一的軍閥閻錫山、（九）擁護蔣總司令徹底剷除軍閥餘孽、（十）擁護蔣總司令肅清一切反動勢力、（十一）中國國民黨萬歲、（十二）國民政府萬歲、

王外長定期 慶祝建都紀念
下月四日在滬舉行盛大茶會

外交部長王正廷以本月十八日為國民政府在南京建都紀念、定下月四日在本埠霞飛路善鍾路外交討論會舉行園會並備有茶點、佐以跳舞餘興、外交部駐滬辦事處現正從事籌備一切、已向大華飯店預定茶點、聞被邀赴會者為在滬外交代表、如各國公使代辦、及駐滬各國領事、本埠黨政軍主要長官、各團體領袖、新聞界、上海關人員、人數在一千以上

藍浦森 昨乘艦過淞駛京

駐華英國公使藍浦森、為中英交涉事宜、由天津乘軍艦康福魯號南下、該艦於下午二時半行抵淞、時、並未停留、當即西折、沿揚子江而上、約今晨八九時抵京、藍此行除簽字交還威海衛協定外、尚偕同中西文祕書各一人、預備交涉領事裁判權問題、

法使南下期

▲十三日再照會外部　▲一星期後來簽越約

法國駐平公使瑪德、本月九日曾照會外交部稱、本人即將南下、簽訂中法商約、但無確期、昨據外交部駐滬辦事處消息、王外長於上星期日返京之日（十三日）在滬再次接到法使瑪德照會、稱於一星期後南下、簽訂中法商約、預定本月二十日左右法使可抵滬轉京云、

古巴公使 將宴各部長
定下月三日在大華飯店

古巴公使畢德爾、前次在京覲見蔣主席呈遞國書後、本擬即刻邀宴國民政府各要人酬酢一番、惟以在滬公使館未覓定地址、各事未曾佈置就緒、延未舉行、近聞古巴使館在滬已擇定辦公地點、畢氏定下月三日、假大華飯店邀宴國民政府各部長暨夫人、請柬由外交部駐滬辦事處代發、

黃柏樵 昨日下午放洋

▲出席世界勤力會議

市政府公用局長黃柏樵、被京滬滬三市政府公推出席在柏林、舉行之世界勤力第二次會議、黃氏已於昨日下午三時在南京路外灘銅人碼頭、乘德商亨寶公司之茄非爾輪放洋、黃氏戚友赴碼頭歡送者甚多、該輪預計二十餘日可到、行期為四個月、公用局任務、已呈准市府由祕書許元方代拆代行、聞我國出席勤力會代表、尚有工商部、鐵道部代表數人、亦即將出國、

昨日同來之 日本兩外交官

▲奉命考察政治　▲助理交涉法權

▲日外相祕書　日本外務大臣幣原氏近為調查中國最近政情、特派親信祕書林安來華實地調查、林祕書於昨日乘長崎丸郵船抵滬、曾往日領署訪晤代使重光、現寓豐陽館、定日內赴京訪謁國府當局、再由京赴漢口、並將由漢轉赴平津大連遼寧等處、預定行期一個月、然後返日復命、

▲新日書記官　日使館任一等書記官守屋任郎氏、昨日奉命乘長崎丸郵船抵滬、即入辦事處訪晤重光代理公使、該書記官原任日本駐美大使館書記官、日政府因中日法權交涉開始在即、特電調來華助理重光代使辦理法權交涉事宜、現聞關於中日法權交涉手續、日方已準備妥當、俟草案交換意見畢、即可正式開會、

全市各界 反對日艦在境大操
日本藐視我中華主權已極 全國同胞應一致奮起拒抗

▲六區黨部通電（銜略）蕞爾三島之倭奴、襲其海寇之慣技、蓄意陰毒、素行鬼蜮、逞淫威於世界、正如沐猴而冠、具假面以親華、早現奸狐之尾、我神明華胄、天性和平、誤為鄰好、小疾、致成心腹大患、五九之隱恨未湔、五三之血仇繼起、仍本善意睦鄰、冀其洗心感悟、乃狼子野心、得寸進尺、妄瞰東半球之牛耳、潛圖太平洋之盟長、竟敢集海操於舟山、藉示威於列國、我中華民國係屬獨立國家、尚非無人領域、臥榻之上、豈容鼾睡猖狂、主權所在、甯忍醜虜蔑視、除呈上級黨部請中央咨行國府迅令外交部嚴重抗議並飭鎮海要塞司令暨國防海軍實力制止外、用特電請全國同胞、一致奮起、共賦同仇、揚青白之光輝、奪其奸魄、振民族之朝氣、戢其野心、以熱血為雪恥之工具、以頭顱為衛國之干戈、共紓國難、曷勝憤激、中國國民黨上海特別市第六區黨部執行委員會叩刪、

▲五區四分部通電　（上略）萬急、日帝國忽遣大批艦隊來華自由航駛、並擬於十六日由吳淞駛至舟山羣島、舉行大規模之操演、其蔑視我國主權、至矣極矣、本區分部目擊心傷、竊測日人心裏、尚不僅此一端已也、舟山羣島、為浙江之門戶、延袤二百餘里、大小二百餘島、與我相對峙、為倭奴之垂涎久矣、今日之操演、恐即來日之強佔、朝鮮台灣其前例也、本分部認為奇恥大辱、除請上級立刻嚴重警告日帝國迅將軍艦等撤退、否則即請以武力驅逐外、願全國民衆羣起反對、為政府後盾、黨國幸甚、民族幸甚、

▲五區十七分部通電　東鄰日本、佛口盜心、處處誅親善事、皆欺侮、擊沉我商輪、慘殺我民衆、強移日民於我東三省、對我赴日同胞、則百般排斥、不許登岸、此則尤小焉者耳、今竟命今日水雷戰隊、自由巡視我內江、並敢以我領海為該艦隊之操演地、各國若以日本此舉起而效尤、則我中國將任其馳駛、國體主權、喪失盡矣、全國同胞乎、此而可忍、不將亡國乎、本分部全體、恨我國權之不振、憤日人之強橫、除呈請中央從速制止日艦操演外、並擔保嗣後不得再有日海軍駛入我領土之事、不達目的、願與偕亡、

▲花邊業工會宣言　上海特別東花邊業　法華區工業為反對日艦在華操演、發表宣言云、日帝國主義者、本東洋一小國耳、數十年來、雄心勃勃、視我國為囊中之物、幾欲得之而甘心、割朝鮮奪台灣侵滿蒙、二十一條件之迫訂、五三慘案之造成、奇恥大辱、至今未雪、凡我民衆、莫不深惡痛絕、雖三尺兒童、咸思寢其皮而食其肉、不料奇恥未雪、波浪又起、日帝國主義者、竟派遣第一水雷艦隊軍艦十六艘開駛來華、在我國境內自由航行、且變本加厲、更進一步、而竟在我舟山島附近、集合全部軍艦、舉行春季大操、規模浩大、且宣稱為海軍省預定之計畫、噫、以我堂堂中華之大好河山、而供日帝國主義軍艦之演習場所、試思矮奴心目中、尚有我中華民族耶、嗚呼、二十一條約之賣身契尚在、五三慘案之血跡猶存、破壞國際公法、藐視我國主權、侮辱我國國體、一至於斯、是而可忍、孰不可忍、本會同人目擊心傷、誓與該矮奴、死力週旋、赴湯蹈火、在所不計、用特宣告各界、尚希全國同胞、一致奮起抗拒、督促政府當局嚴重交涉、並為政府後盾、非使該日艦隊撤歸老巢、死不甘休、以保國權、而雪奇恥、謹此宣言、伏希垂鑒、

▲恆大紗廠工會宣言　日本帝國主義者前曾派遣大批艦隊來華、任意航駛我國境內、蔑視我國主權、引起國人公憤、當經先後發表通電宣言表示反對、乃竟其迅速撤退、以消國人憤懣、不料日帝國主義者更進一步、竟欲在舟山附近舉行春季大操、且宣稱為海軍省預定之計畫、夫日本一島國耳、數十年來雄心勃勃、侵我滿洲、得寸進尺、野心未已、迫壓二十一條、造成五卅慘案、在我國領土、騷行恣惡、由較著引起人公憤之主要也、茲復變本加厲、此而可忍、孰不可忍、用特通電反對、望全國同志同胞一致奮起、保我國權、雪我國恥、黨國幸甚、民族幸甚、謹此宣言、

三月份 日本對華貿易

▲輸出超過二千萬元

昨據日使館駐滬辦事處發表三月份日本對華貿易統計、輸出（即日貨運進中國各地）為四千萬元、輸入（即中國貨運入日本）為二千萬元、輸出超過輸入二千萬元、本年總計輸出超過輸入總數已達二千七百萬元、與上年比較增加一百二十萬元、是可知中日貿易日貨仍占優勢也、

納稅華人會 今日選華董委

租界納稅華人會、定於今日下午三時假天后宮橋商整會常會室舉行本屆代表大會第一次會議、討論各項重要議案、並選舉工部局華董五人、華委員六人、昨晚全體代表先在香港路四號銀行俱樂部聚餐、交換人選意見、聞華董虞洽卿徐新六袁履登將繼續被選、至本年新增之華董兩席、華委員貝淞孫陳霆銳劉鴻生均有被選希望、其華委多六人、原任委員亦多數將被選連任、

納稅西人會 今日開年會

公共租界納稅西人會將於今日（十六）在市政廳舉行、除討論預算外、將提議華董增加人數案及選舉地皮董事重要案件、和文上海日報云、十六日之公共租界納稅人年會將於市政廳開會、日籍納稅人屆時應全體出席、以可決此後華董會開會應准新聞記者旁聽之議案、蓋英籍納稅人多不贊成該案、而日本人則贊成之、若欲此案通過、非全體日人列席一致投票不可云、

各馬路商聯會 奉令停止活動

▲須依法重新組織

中央執行委員會訓練部昨訓令本市商整會云、案准中央祕書處轉來上海特別市各馬路商界聯合會呈請、令飭上海特別市黨部撤銷停止該會活動之命令等情一案到部、准此、查商會法工商同業公會法、及各該法施行細則、均經頒行在案、各地商人團體自應依法辦理、不得異議、而商會法工商同業公會法中、並無依馬路為單位、而可成立一會之規定、上海特別市各馬路商界總聯合會之組織、依法自難存在、除已指令該上海特別市各馬路商界總聯合會接受上海特別市黨部命令停止活動、並依法重新組織外、合行令仰該會、迅即嚴飭該上海特別市各馬路商界總聯合會遵照辦理、毋再藉詞延宕為要、等因到會、合即備函轉達、希即遵照辦理、是為至荷、

商整會昨開 全體委員會議

上海特別市商整會、於昨日下午四時舉行第十二次全體委員會議、到委員二十餘人、公推王曉籟主席、首由祕書報告整理所屬各商人團體概況如下（甲）一、經由本會登記之各業團體計二百六十個、二、經指導成立而許其補行登記者一個、三、經呈請籌備而許以合併者一個、以上三項共計二百六十二團體、（乙）一、改組團體一百三十七個、二、合併團體五十八個、三、併成為二十三個同業公會、四、未發登記證者三個、五、攤販性質者八個、六、一業以上聯合組織者三個、七、一區城以上聯合組織者十二個、八、區城範圍者十個、九、國貨團體五個、十、同鄉公益團體七個、十一、覺悟範圍及攤販性質者一個、十二、自請取消者一個、十三、社會局函示未予整理者一個、十四、無形停頓者一個、以上十四項、總計二百六十二團體、次討論推定出席日內瓦第十四次國際勞動大會雇方代表案、議決召集各大廠家公司推派代表、又討論勞資糾紛案、議決請召集各業代表大會、解決安插失業工人案、議決業糾紛已將解決、代表大會無召集必要、又討論其他議案而散、

外籍律師 領證方許出庭
自今日起

司法行政部前經布告、凡外籍律師欲在江蘇高等法院第二分院及特區地方法院代表當事人出席者、限於四月十五日以前向司法行政部請領律師證書、並向高等分院登記、在滬執行職務之外籍律師、遵令請領證書請求登記者已不乏人、昨為部令限滿之日、上午特區地方法院民庭長應時於審案之餘、見有英籍律師高易耕門兩人在庭、隨即告以此事、謂今為外籍律師未領證書之前而在本院出庭之最後一日、過此概須領得我國司法行政部所頒之律師證書、方許代表外僑出席執務、如外籍律師中倘有已向司法行政部請領而尚未頒給者、則此後亦暫不能出席、惟若須出庭辦案、其救濟方法或由該律師自行商請已經領到證書之外籍律師為臨時之復代理人、庶於遵奉部令之中仍寓維持之意云、

特院庭丁 請求免減薪工

特區地方法院民刑各庭之庭丁、多係前臨時法院之舊役充當、彼等每月工資在臨時法院時代為念二元、昨日特區地方法院發庶務科秉承院長之命、發表庭丁工資每月為十四元、午後各庭丁互相討論、以值此米珠薪桂、生活程度繼長增高、原有薪工猶虞不洽、現擬集合全體庭丁向楊院長請願、懇求顧念生活艱難、收回減薪成命、

工部局總巡問題

文匯報載柯柏氏投函云、工部局總巡裴拉德氏、今日下午對記者言、彼之來華、乃由工部局暫借以完成某種工作者、一俟此種工作已完成、彼即將去職、但何時完成、則裴不肯言、又工部局之派馬丁氏為額外總巡、似顯然與裴氏此言有關、大致裴去則馬丁即將繼裴為捕房總巡、至裴之回國、大致以記者度之、將在十月中云、

郭詩輝談閩變真相
盧興邦為左右所誤

閩省被捕委員林知淵程時煃等家屬、此次乘日輪長沙丸由閩來滬入京請願、已誌昨報電訊欄中、震旦社記者於昨日下午特赴市政府訪問郭詩輝祕書、郭君隨張市長赴閩查辦、閩省事變知之甚詳、茲將與記者談話分誌於後、

▲閩變主謀人物　此次事變完全為盧興邦之弟盧興榮參謀處長陳仲馳、鹽運使吳弦主謀、省防軍司令林忠、海軍陸戰隊隊長薩福疇、本為海軍方面官長、其他如盧興邦之參謀長于柏良、當時並未在省、其總參謀楊愚谷在滬、二君均頗知大體、六日事變後、即返閩赴尤溪謁盧興邦、請制止已不及、

▲盧興邦無野心　至盧興邦對林知淵等並無芥蒂、惜為左右所包圍、盧本人耳聾目已失明、不識字、且不能講普通話、僅能說福州省城話及尤溪土語、外間情形亦不熟悉、當然一切為其部下指使、余（郭自稱）曾偕楊愚谷于柏良二氏赴尤溪謁盧、盧表示極佳、允即將林知淵等交陳季良解京辦理、

▲盧部忽然悔約　此事變發生後、中央本主討伐、旋經閩省京滬同鄉向政府請求、始改為查辦、自張市長返滬後、余即留閩、此時閩變可為告一段落、林知淵等確已解至距省城二十里之洪山橋、余曾赴該處親晤林等、迨劉和鼎師開省、盧部忽又悔約、趁機要求改組省府及加入數席委員、而林知淵又被移解赴尤溪延平、

▲眷屬過滬請願　劉和鼎師抵省後、盧興邦曾派參謀長于柏良赴省訪劉、于與劉為同學、劉即繕具親筆函、交于帶交盧興邦、聲明本部開省並無他意、請速釋放林程等六人、而迄未見遵辦、乃林程眷屬六人於十一日乘日輪長沙丸來滬、曾於十二日來市府謁張市長、當晚晉京云、

市府咨部 飭遷淞滬支站

閘北寶山路交通、維持寶山路為滬北交通要道、祇以京滬杭鐵路之淞滬支路橫亘其間、車馬行人諸感不便、最近滬路通行之蒸汽客車、每日往返計七十四次、較之從前開駛次數增出一倍有奇、寶山路上之交通因此愈形擁擠、市公用工務兩局及本市六區黨部等紛紛呈請市府轉咨鐵道部令該路局迅將淞滬支站遷至寶山路東首、以利交通、聞市政府已據以咨請鐵道部矣、

日清公司修復 東溝輪渡碼頭

▲由市公用局驗收

市辦浦江輪渡東溝碼頭、前於一月二十九日陡晨偶為日清公司沅江丸輪船震撞損壞、當由市公用局商請該公司修復、該公司即經慨允照海務所測勘報告動工修葺、茲悉該項修理工程業已竣事、日前該局派員前往察勘、頗為滿意、即行正式接收、公司方面並已飭由承辦之隆昌機器廠出具保單保證一年云、

拒毒會請究 閩南播種烟苗

中華國民拒毒會致函中央禁烟委員會云、逕啓者、案准福建泉州公民報稱、該省所屬晉江縣之馬坪十三鄉南安縣卅八都之新營鄉等處鄉民播種烟苗、希圖厚利、而兩縣當局不特不嚴加剷除追究、反收罰款、准許收割、顯有違背國府禁烟法令、本會請力爭查辦等情到會、查栽種毒苗、早經政府嚴令查究、各縣剷除烟苗條例亦經三令五申、而晉安兩縣發現烟苗、當地政府祇收罰款、不事剷除、顯有縱任受賄情事、相應函請鈞會查究示覆、烟禁前途無綴幸甚、

法水兵 刺傷行人案
告一段落

法水兵在天主堂刺傷華人一案、迭誌四月二日三日本報、旋由杜月笙君以法租界董事名義、出面向商務印書館發行所職工會調停、雙方幾經磋商、始各讓步、乃將該案有直接關係之三項治標辦法、忍痛縮小範圍遷就解決、雙方當議定條件如下、一、杜月笙君以法租界董事名義轉達法租界當局、對商務印書館發行所職工會深表歉意、二、肇事法水兵交由該管長官懲辦五年之拘禁、三、由杜君轉送商務發行所職工會醫藥調養費伍千元、杜君遂於十一日派時章君攜帶道歉書及現洋伍千元、經送四馬路商務發行所職工會、該會收領後、即行支配計宋德榮得醫藥調養費三千七百五十元、周福根得一千二百五十元、復於十四日召集全體組長會議、報告交涉經過、該會會員接得報告後、尚稱滿意、該會並呈報市黨部備案、茲錄其呈文如下、為呈報事、竊屬會會員宋德榮被法水兵刺傷一案、當即於四月一日、派王永良同志賫呈鈞會懇予迅電政府速即提出嚴重交涉在案、迄今十餘日未獲批示、於此羣情惶惑之際、乃有杜月笙以法租界董事名義、迭派代表向屬會要求談判、屬會竊以茲事體大、且經呈請鈞會指示、似未便徑行調解、但事實上本案發生以後、輿論既被限制、援力又甚薄弱、惟恐多延時日反致發生障礙、不得已乃與杜君代表及杜君幾經磋商、始將本案直接關係之三項治標辦法忍痛縮小範圍、遷就解決、至於治本之兩項要求、乃以世界各帝國主義者為對象、仍請鈞會轉呈中央本革命之精神、領導全國民衆與一切帝國主義者相周旋、以求貫徹、屬會力量雖小、敢任前鋒、聽命指導、謹呈、

船舶電台報務員 得發臨時執照

交通部令無線電管理局、交通部無線電管理局對於無線電報務員、除在交通部直轄電台服務者外、其他各船舶電台之報務員、均須經過考驗及格發給執照、方准服務、業由該局擬具船舶電臺報務員給照暫行章程、呈請交通部核示在案、在該項章程未公佈前、該局為便利船舶報務員起見、特呈准交部先予通融、得暫發臨時執照、以利航行、茲將該局奉准一六二一號部令錄下、呈悉、查船舶通信關係主權、現在船舶台報務員給照暫行章程、業經修訂就緒、不久即可公佈施行、在此項章程未公佈前、所有船舶報務員因在途服務、請求予通融免試發給臨時執照者、應准予先行發給、惟須由該輪船主出具證明書、以資證明、俟該輪駛船上海時、再行補試、不及格者應仍將執照註銷、以杜冒濫、而利航行、仰遵照、此令云云、

百樂膏治新久偶脚凍瘡潰爛一切濕瘡毒瘡小兒胎毒熱癤婦女陰瘡各種瘡毒拔毒生肌效速如電不驗還洋每合二角匣五角另洗瘡藥粉二角歡迎批發　上海望平街晶報館　經售代售　▲百樂藥房啓

藥業職工大會

前日下午二時、藥業職工在藥皇廟開全市會員大會、由市代表林美衍同志報告赴京請願情形及結果、並由大會決議因咸晉賢搗亂會場毆辱會員等種種非法舉動、永遠開除會籍、以儆其他、該會之整頓失業紀律可見一斑、又該業勞資糾紛行將由本市黨部及政府會商解決辦法、於日內有可以解決之望、

振安里 房屋風潮續訊

▲嵩山路捕房調解無效　▲房聯會分向各界呼籲

法租界西門路振安里房屋、自發生糾紛、經房客全體拒絕工迫打竹笆、並前日下午房東派變方發生衝突、已誌昨報、茲聞此事、由法租界嵩山路捕房召集雙方代表葛復隆、到捕房、詳訊此事發生之經過、並定下午五時邀請房東代表律師費席珍、及房客代理律師笪耀先、同到捕房當面接洽、以便和平解決、免得發生糾紛、影響地方治安、不意房東代理律師費席珍、首先拒絕不到、笪律師聞得費律師拒絕不到、故笪律師亦不便獨來、因此捕房方面以雙方律師均不到場、房客代表葛復隆、在捕房候多時、見房東並未前來、致此事毫無結果、現聞房東方面不能接洽、遂即退出捕房、面決意以法律解決、房客方面亦準備依法控訴、現在各房客以房屋簇嶄全新、此次房東突出此舉、實係受人包租圖利、以讓渡產權為名、非法壓迫房客、藉言房屋改建、亦不保翻造、抑係修理、其目的終在欲鉅加租金、是以各房客以房聯會名義、已將詳細情形分呈各機關各團體請求一致聲援、並將定期邀請各機關各團體代表實地察勘此項新屋、應否出于翻造、或修理之處、以求各界之公判、

黃覺律師遷事務所

第一高等分院前地方法院檢察官江蘇廳書記官長黃覺律師、以事務所原設江西路四十七號、現已遷移四川路七十二號二百○九號、已於十五日開始辦公、

舊公債換給新公債
財政局擬具掉換辦法 市政府令准登報通告

市財政局為整理舊公債起見、擬具舊公債掉換市政公債辦法、業經呈奉市政府令准登報通告、該項掉換事務將委託市銀行代辦、以期迅速、茲探錄該辦法如下、（一）橋路公債、一、凡執有前滬北工巡捐局發行之橋路公債票者、得向上海市銀行交換本市市政公債票、二、橋路公債交換市政公債、以七二五為標準價格、三、橋路公債交換市政公債、以下開本息種類數目為限、甲、未中籤債本七萬三千二百兩、乙、中籤未領債本一千七百兩、丙、到期未領第四期利息四十五兩、丁、到期未領第五期利息五百六十五兩、戊、到期未領第六期利息七百五十五兩、己、欠發第七八九期利息一萬二千○二十兩、四、凡屬於第三條甲項之債票、得連同七八九三期息票合併計算、交換同等價值之市政公債票、如有餘數不足五元者、得以現金發還之、如此項舊票上有第三條丙丁戊等三項之四五六期利息尚未領訖者、均以現金發還之、五、凡屬於第三條乙項之債票、除第三條已項七八兩期利息應照價交換市政公債外、其本銀及第三條丙丁戊三項之四五六等期利息、均以現金發還之、六、凡屬於第三條已項七八兩期利息、除未中籤及中籤未領各債票、其息票附連者、照四五兩條辦理外、其已收回之債票、另發有七八期付息憑條、此項憑條准予照價折元交換市政公債票、七、每次交換以執票人所持債票總額為本位、不得以債票張數為本位、即係以每次交換時之債票總數合併計算、不得每票單獨計算、八、除第三條規定之本息外、其第四期以上暨第八期以下之利息、概不計算、九、舊票交換市政公債、均按票面價格十足計算、無折扣、十、掉換時如已逾市政公債某期發息期限、則該期息票應即截下、（二）路政公債、一、該項舊公債逾期已久、歷經補發、尚未領清者、現為限期結束起見、凡持有前滬北工巡捐局發行之路政公債者、須先赴財政局登記、登記期限自年月日起至月日止、逾期不登記者即行作廢、二、登記完畢、確定實欠數目後、再行通知市銀行憑票交換、三、此項舊公債交換市政公債、以已經登記之債票為限、其未經登記者一概無效、四、此項舊公債票交換市政公債、祇計本銀、不計利息、五、此項舊公債以七二五為銀兩折元之標準價格、六、每次交換、當以執票人所持債票之總額為本位、不得以債票張數為本位、即係一次交換時債票總額合併計算、不得以每票單獨計算、（三）豫園公債、此項公債原額洋一萬元、已還四千元、尚欠本六千元、第三期（本年六月到期）利息四百八十元、並第二期未領本息二百六十四元、共計六千七百四十四元、其交換辦法與橋路公債第七、九、十、等條同、

蔡元培 參觀王濟遠畫展

中央研究院長蔡元培氏、昨偕其夫人周峻女士至西藏路寧波同鄉會四樓參觀王濟遠個人畫展、並定水彩畫第四十二號「天平山一瞥」一幀、旋在事務室題贈王橫額一方、曰「推陳出新」四字、聞王君畫展、延至今日（十六日）下午七時閉幕、

工會消息

▲海員總會　昨開常會、主席趙植芝、討論、一、祕書劉寓州報稱、本年六月十日第十四屆國際勞工大會期近、請呈中央令選勞資雙方代表顧問、加委資遣出席案、照辦、二、祕書劉寓州呈請通電全國、拒絕日本軍艦在領海內舉行春季大操、以免損害國權案、照辦、三、派黎日初為該會籌備員案、照准、四、梧州分會整委梁國英函請慰留、五、汕頭分會呈報已故會員李錦之家屬請領恤金、照章無效、應否給償請核示案、交組織科審查、餘略、

▲醫業工會　昨開緊急會議、一、主席邵國湧、二、曹金強前為本會犧牲被捕損失、議決贈銀盾一只、今來函要求以銀盾之代價作為洋念元、通過、三、醬酒業商協會津貼欠款如何辦理案、議決由本會法律顧問決向法院呈請追還、通過、四、孫品渭來函辭職務案、議決挽留、五、孫品渭來函提議柳文過為本會辦事員、議決由常務經為通過、六、杜尚卿來函辭職案、議決通過、七、略、八、邵國湧提議修改條件委員會、自十九日起每隔五日開會一次、議決通過、

▲兩路京杭段茶點工會　十日開十一次常會、兩路工整會特派秦炎同志出席指導、公推呂金坤主席、討論、一、閘口寄宿舍主任浦愛泉等具函到會、請派員指導案、二、葉金生提議、嗣後路局如增駛滬寧區開車、擬復回原車工作案、議決保留、三、浦愛泉提議、閘口寄宿舍擬添置器俱案、議決、由滬杭支部撥款置辦、四、徐鶴林積欠車租經常費特別捐案、議決、追繳、五、錢修齋提議、北車站建造總理銅像、本會應捐助款項案、議決、待下屆組長聯席會議核辦、六、呂金坤提議、儲蓄部股主任錢祖洪應酌量給予津貼案、議決、助洋二十元、七、略、

▲南區一廠工會　十四日開八次常委會、主席周鳳清、討論、一、略、二、傅祖新提議中一廠另角發給小洋、經本人調查屬實、應如何辦理案、議決、派傅祖新顧愛寶再往交涉、查效果、三、張學飛提議、志成廠工友不繳月費案、議決呈市民訓會、

▲南貨職工會第一支部鴻豐號第一次小組會議、主席胡伯倫、討論、一、推舉組長案、決議推選胡伯倫王東生張靜良四人、二、職工工作時間案、決議以十二小時為限、協定條件、每日以二根、餘略、

西門大火燒斃三命

風爐起火　共燬大屋一所
燒斃三人　另加狗命一條
傭婦拘局　留候查明再核

昨日上午六點十分鐘時、本城西門內曹家橋南首曹家街四十八弄安康里四號、不戒于火、共燬三開間兩廂房石庫門房屋一所、並燒斃三命、茲將詳情探錄於後、

□起火住宅　查安康里四號門牌、爲三開間兩廂房石庫門、前毗連之後埭、亦爲三開間兩廂房石庫門房屋、均爲廿姓之業產、並不保險、其後埭之房屋、則爲廿姓自居、前埭之房屋、係租與張百順、

□家庭狀況　張伯順係上海人、乃父混名張妹妹、爲靜安寺一方出身、在公共租界龍飛馬車行爲馬夫頭目、死已多年、伯順現在天津世界影片公司服務、家有老母張劉氏、六十一歲、妻張王氏、三十一歲、女張翠英、十七歲、並孀弟媳張王氏、三十九歲、以及王氏所生之四歲姪女名大新、而子名子琴、年亦十七歲、在北市米店爲業、

□同居五戶　張劉氏之臥室、係在客堂後樓、張黃氏則居客堂前樓、東首廂房次間樓轉租與顧姓、（爲夫婦二人及一八歲女孩）東首後次間樓租與張姓、（夫婦二人）西首廂房次間樓爲張伯順之妻張王氏、及女翠英所居、而樓下客堂公用、西首次間廂房租與劉張氏、東首次間廂房租與鍾姓、

□起火情形　昨日上午六時許、劉張氏家傭婦馮桂寶起身後、當在後此間生風爐、造炭火燃着後、復在天井內自來水龍頭取水、折回後次間、則火已燃着、風爐旁之什物、一時不及收拾、狂呼救命、一面奔至前次間將劉張氏從被中拖起、（其時僅有各家之傭婦起身、餘皆高臥未起、）奔出、當因火勢猛烈、霎時間將樓梯燒斷、（因樓梯適在西首後次間）而樓上各人驚起後、因樓梯已遭燒斷、無處逃生、顧姓夫婦、即攜同八歲女兒、並張黃氏懷抱四歲女兒、均從樓窗口躍下、得免於難、惟均受傷、經人車送醫院醫治、其張黃氏與四歲女孩、均告無恙、實屬萬幸、

□三代同葬　張王氏張秉英母女兩人、已經逃至樓下、忽聞樓上張劉氏大呼救命、（張劉氏因患瘋癱、終日高臥、）於是母女兩人、不忍年邁之祖母葬身火窟、遂冒險登樓、擬將邁姑救出、無如已冒穿屋頂、遂致姑媳孫女一家三代、均葬火窟、慘哉、尚有所畜之狗一只、因在樓上、亦遭焚斃、約焚一時許、始行熄滅、共燬三開間兩廂石庫門一所、因四週俱爲高牆、故未波及餘屋、惟後埭房主廿姓之石庫門兩廂、已成火炭矣、門之四週石條、已遭枯焦剝落、

□救出尸體　火發後、各區救火會均到施救、當由各會員登樓將張劉氏、張王氏、張翠英三人施救、而皆氣絕、遂將尸體三具、舁置門首弄中牆邊、該三人大半爲烟冒斃頭部四肢、均各完全、惟翠英腦部、及張王氏、張劉氏頭面部雙手等處、爲火灼傷、

□傭婦供詞　事後由警將起火之劉張氏傭婦馮桂寶、並二房東（即張伯家所雇之傭夫瞿王氏、以及鍾姓家傭婦蔡馮氏等四口、帶入二區二所、由孟所長研訊、劉張氏供、五十九歲、上海人、祇生一女、招贅劉姓爲子壻、現任法界文元坊我壻之處家、今在內、女兒則甫于前日到滬、現在軍署服務、並不、晨我未起身、據傭婦馮桂寶云、伊生風爐不慎、肇此火災、又馮桂寶供、年念六歲、松江人、至劉氏帮傭祇三天、我今晨起身後、即至後次間生風爐、水、當即擕至自來水龍頭放水、迨回至屋中、則滿室皆火、我駭極呼救、遂將太太（指劉張氏）喚起逃出云、又瞿王氏供、三十一歲、揚州人、至張家幫傭祇十餘天、我今晨起身、洗滌便桶畢、正擬上樓間、忽見樓梯間滿屋皆火、我大駭狂呼、一面我遂將兩鉛桶水向火傾灌無效、祇得逃命、又蔡馮氏供、年五十歲、太倉人、今年二月念六、我家東家「指鍾姓」方始遷入是屋、我在鍾家幫已多時、今晨樓下起火、我已起身、因無法撲滅、惟有狂呼屋內之人、趕快起身等語、孟君後飭留候查明起火實情再核、瞿王氏蔡馮氏無干省釋、

□法院檢驗　念二鋪地甲金啓仁、投報地方法院相驗、下午三時許、奉劉檢察官帶同吏警涖場、驗明張劉氏等三口、委係焚斃、即由尸屬分別棺殮、前往觀者、人山人海、絡繹於道、迨法官相涖時、有張劉氏之女張氏、（名秀弟）聞耗趕至尸場、挺胸哭、各尸體均置在板門上、覆以棉絮、上蓋蘆蓆、形狀極慘、該處一帶、咸謂所死三人、平日爲人極好、今遭如此結局、豈非數耶、

少年被暗殺案昨日驗屍

頭背兩部　各中一槍
彈殼一枚　正在檢察
男女兩證　到案陳述

前晨十時卅分、愛文義路金家宅永慶里口、發生一暗殺案、被殺者係一年輕男子、兇手早已逃逸、嗣被新閘捕房一四二五號華捕得悉、馳報捕房、飭探將死者車送斐倫路驗尸所、各情已誌本報、特區地方法院於昨晨十時半、委郭煒檢察官涖所驗視屍體、升座公位、據西捕頭稱、死者共中二槍、一槍自頭部右頂而入、尚有一鎗則中背上、捕房前經調查子彈、未曾覓得、僅撿獲彈殼一枚、現已送至檢驗槍彈處檢察、離屍身十五碼遠、有一婦人及永慶里口之賣糖小販、現均到案作證、請訊、繼由小販胡阿五供、住永慶里二六九號、是日在弄口設糖攤、突聞槍聲兩響、乃有一人倒地、槍響之前、曾見二少年經過弄口云云、婦人鄭胡氏供、在愛文義路小菜場設小菜攤、是日挑一担蔬菜行走、忽聞後面有槍聲、一人倒地、餘則不知、郭檢察官核供、諭曰、驗得無名死者、委係生前被匪槍傷身死、無屍屬、仰捕房拍照存案、屍交普善山莊具結領尸棺葬、

戀妻子之妹而重婚

非但遺棄　並加凌虐
償贍養費　行假扣押
昨又傳訊　正在和解

僑居法租界霞飛路七五九號門牌、富商傳品圭、前娶邵愛琴爲妻、詎於前年間、傳又與妻妹邵近墀發生戀愛、在某旅館正式結婚、事後竟將正妻邵愛琴拋棄不顧、因此邵愛琴延李辛陽律師、代表撰狀在法公堂起訴、控傳品圭遺棄不顧、違犯重婚罪、求請追償贍養費各情、經承審官核准傳訊被告、傳品圭邵近墀不到、僅原告律師稱、第一被告於民國九年娶原告爲妻、過門初甚和睦、嗣後即與原告之妹發生愛昧之事、竟置重婚罪於不顧、私與近墀結婚、非但將原告拋棄不養、並與近墀共同將原告凌虐、以原告出外借債度日、迄今多年、求請追償贍養費三十萬、惟查被告通商銀行有存款二十四萬、又被告之住宅值洋二十餘萬、爲保障原告利益起見、案未結果以前、求請准予將被告之存款假扣押云云、被告等由陸紹宗、陸家鼐兩律師代辯稱、被告等因有病、故不到案、求請改期再訊、原告律師要求假扣押一節、極端反對、求請駁斥等語、奉諭關於假扣押一節、聽候裁判在案、昨又傳訊、朱承審官諭以查得案關贍養問題、案未結束以前、所有通商銀行存款不得移動、此諭、繼據兩造律師同稱、此案雙方正在進行和解、請求改期再審、官諭准如所請、改期兩星期再核、

蒸汽車與運貨汽車猛撞

運貨車完全損壞
蒸汽車前部亦毀

淞滬路之蒸汽自動車、前晚由砲台灣開滬之八點四十五分第一百二十三次上行車、駛經天通庵車站附近、時適有一運貨汽車從橫路衝出、尚未越過軌道、引擎突然損壞、遂在軌道中進退維谷、該車夫正擬設法使其開動之際、瞥見前面蒸汽疾駛而來、且嗚嗚之汽笛連續而發、車夫慌急跳下汽車、飛奔而逸、車上尚有小工兩名、見車夫逃去、彼等亦只得下車避入路旁、斯時蒸汽車已駛至、不及停機、致將運貨車猛撞一下、傾覆路旁、完全損壞、蒸汽車之前部、亦撞毀不少云、

反動匪徒又獲同黨五名

搜出軍火珠飾白綢等物
匪等供認搶劫各案不諱
官諭查明所犯之罪再核

本月十三號、虹口捕房中西探在公平路重慶路等處、拿獲通州人林金輪等四人、抄出反動文件、解送高等分院訊押、各情已誌昨報、茲經華探目張炳成、王潤和、包探何孝智、張發辭、查悉尚有是夥同黨、匪跡西藏路大中華飯店四二九號房間、遂於前日下午、密往拘獲蘇州人余二一名、又往法租界會同法包探、在安納金路樂義里六號門牌、及菜市街實裕里、續獲江北人蔣長福、甬人鮑永昌二名、詰悉尚有軍火藏於公共租界唐家弄四百〇四號、（即余二家）探等復往在臥房內搜出手提皮箱一只、內有盒子炮一桿、手槍三枝、子彈念四粒、白綢一幅、珠飾等物、一並提回捕房、並詰悉尚有同黨匿跡北四川路月宮飯店八號房間內、（該處係閘北五區一分所管轄）探等乃會同

綁架小學生之盜匪續審

胡關熊到案聲述被綁後之情形
陳康生堅稱係受錢揾青之指使
王見秋證明朱國樑向來甚誠實
結果　改期再訊

匯中西飯店爲西崽頭目甬人胡朝生家、住派克路三百五十八號門牌、其九歲子關熊、於上月廿四號下午四時十五分鐘、由新閘路務實學校讀書放學歸家、中途被綁匪架去、窩匿福州路大新旅館四十五號房間、勒贖四千元、嗣經總巡捕房總稽查處華探長馮百順、探目金養吾、馬孝治等、先後拘獲是案綁匪陳康生、朱國樑、錢揾青、（即王阿生）施毛囝等四名、並救出肉票胡關熊、由特區地方法院訊押、各情已誌本報、昨日下午、奉孫推事升座第三法庭續審、據捕房律師陳述案情、又據肉票胡關熊投訴、在務實學校肄業、讀等小學二年級、當時係被告陳康生騙我同行、次至北站旅館中住宿兩宵、纔雇車至其家擱一夜、後又往大新旅館逗留二天、每日偕我出外遊玩、下午在某戲院看電影、我與陳係以前認識、而其餘各被告、均不看見、上月廿八號晚、陳出外、留我在旅館中、但不知其往何處、被綁五天、均由陳康生伴我、嗣後捕房探員到來、將我救出云云、又據見證毛和生供稱、在大新旅館充當茶役、被告陳康生、與小孩（即肉票關熊）第一天係下午八時餘同來、開四十五號房間、旋即出外、至十二時回來、翌九時出外、至下午八時餘歸、移孩在房、據陳出外購買西洋參、留孩在房、然我不知內容、瞬息小孩啼哭大呼阿哥、遂入該房間向孩安慰、詢陳康生即欲歸耳、俄頃、探員到來查問、我乃告知該孩已睡於床上、始悉其事云云、質之被告陳康生、堅稱係受錢揾青之主使、事前給我洋五十元、着辦此事、朱國樑亦係錢所邀、並延葉肅康律師辯護、訊之朱國樑、供稱上月八號晚十時餘、由商務印書館工畢回家、行經文監師路錢江會館附近被捕、對於綁票事並不預聞、詰之錢揾青、供稱是晚由宜興來滬、赴大新旅館訪友人鍾姓、未遇被捕、供語一味支吾推諉、又據王見秋證稱、在寶山路商務印書館字部爲司賬、而被告朱國樑在館工作多年、向來誠實、並患耳聾、不管閑事、況其在文監師路亦有房產、是以決不爲此、應請明察、言畢具結而退、又據探目馬孝治聲稱、我與探長等、是晚按所約接洽地點、第一被告陳康生先被擒獲、而在文監師路小菜場信筒處、朱國樑離陳約遠十餘碼之距、面現驚惶之狀、由我將其拘獲、着陳指認、則稱同黨、遂將抄獲之籐箱一只呈察、內有橡皮小套鞋、係預備小孩胡關熊天雨時所用、而被告施毛囝、未及訊問、因捕房尚無新證據查出、經孫推事核供、諭令被告等分別還押、改期再訊、

一夜兩刦

事主被殺

吳淞沿西大場鎮朱家宅居民朱少琴家、前晚九時許、突來盜匪二十餘名、各執手槍、破門而入、將朱之家人等驅至一室、禁止聲張、遂闖入臥房翻箱倒篋、搜刦一空、復將朱之長子桂春、捉住逼令說出銀行藏在何處、桂春以實無從答應、盜匪遂出槍向桂春連發兩槍、擊中要害、立時斃命、始擕贓而逸、共計損失約二千餘元、是晚十一時許、大場北首陳家宅、亦有盜匪十餘名、闖入居民楊阿毛家、楊之家人等即從側門逃避、被刦去銀洋二百餘元、及衣飾等物、事後各事主報告公安局與保衛團、請求緝辦云、

明日遊杭專車

十七日下午開・廿一日下午返

茲悉今年滬杭甬鐵路仍照西歷清明節開駛遊杭專車、定於十七日下午五點廿分、由上海北站開往杭州、廿一日下午六點五十分開回上海、中國旅行社祇定五百張、悉歸中國旅行社出售、據該社消息、前數日雖連日陰雨、而預購此項車票者仍甚踴躍、昨日天氣放晴、購票者更形擁擠云、

富春江旅行團

遊杭專車到杭時、杭州中國旅行社、杭州分社擬於六時由湖濱路該社門前搭乘汽車、至南星橋三郎廟碼頭、再換乘汽艇於七時開行、下午二時抵七星瀧嚴子陵釣魚台附近游覽二小時、下午四時半啓碇返杭、船中備有膳食供客選擇、取價極廉、旅客來回船費只須四元、凡屬此次遊者不可不往、蓋富春江之風景有如天真未鑿之嬌羞少女、較諸近日之杭州似尤勝一籌也、且時間與金錢更屬兩極經濟、大好機會實不可錯過、

儉德會杭旅行團

▲明晚六時出發

儉德儲蓄會此次組織之杭州旅行團、報名者頗爲踴躍、會員每人六元、來回均係二等車輛、會員眷屬六元、准於十七日下午乘六點開之夜快車出發、暢游四天、於廿一下午在杭站乘四點十五分開之中快車返滬、聞現尚有餘額可加入、

慈幼協濟會 辦理上海慈幼院

中華慈幼協濟會、於閘北虬江路長安里設上海慈幼院、其辦法專收養無告兒童、俾得自立、成爲健全國民、不但爲目前計、直爲終身計、不但爲兒童計、直爲國家計、聞該院內之教育責任、係由上海婦女會分負云、

甬同鄉昨開執委會

甯波旅滬同鄉會昨日下午三時開第十次執行委員會、王東園主席、一、徵求會員大會籌備案、議決以籌備手續未完展期一個月定六月一日開始、二、全浙救災會續請認銷善果券、議決准爲担任向同鄉勸銷、惟不能預定數目、三、定期召集會員大會案、議決保留、四、擬設施診所案、議決保留、

麗華公司股東會紀

南京路麗華公司昨日下午二時在四樓開第五屆股東常年大會、首由主席報告、次各經理董事來賓演說、僉以歷年生意日有進展、深表滿意、茶點後選舉、今年度董事監察計選出監察胡植雲、董事鄭宗榮、梁廷翰、陳秉祥、陳仲韶、馮德輝、劉剛、劉慰農、

小觀園花店多名花

江灣小觀園近設門市售花處於愛多亞路大世界西首四九一號、除出售應時之春鵑、春蘭、海棠、代代、洋花等外、復有松柏、迎春、臘梅、三角楓、榆樹等古樁盆景、凡有紅白喜事所用之花籃、花圈、花球、花帽、胸花皆備、價廉物美、

迷途二男孩待領

▲公安局第六區第一所、在虹橋鎮新橋地方、查獲迷路啞吧男孩一名、呈送來局、當經設法查詢、僅據以手表示、係裁縫店學徒、餘均無從詢悉、該孩年約十二三歲、身穿黑布對襟棉襖兩件、內襯紫棉花織成藍條子土布短衫、黑布破棉袴、內襯藍布單褲、深紫色洋襪、黑布鞋、身藏菱角洋鐵小匣等玩具、現將該孩暫送新普育堂留養俟領、▲又公安局第六區第三所、呈送迷路男孩王寶生一名來局、詢據述稱年十一歲、江陰縣人、家住江陰東南鄉顧山三家村地方、父名王君林、務農爲業、現已去世、母之乳名金生、出外爲人哺乳、因另外遇、已九年不歸、我父在時、送我入上海姜麻子所開鐵匠店學習打鐵、因年幼體弱、不堪此種重工作、潛逃迷路、該鐵店之店址門牌均不知曉等語、此現將該孩轉送新普育堂留養待領、

出版界消息

工商部上海商品檢驗局近編輯中文國際貿易導報及英文商品檢驗月刊各一種、以研究檢驗方法、改良國內商品、發展對外貿易爲宗旨、定價全年三元、半年一元六角、每册三角、由上海博物院路該局事務處發行、現中英文第一號均已出版、代售處爲商務印書館及北新閘明啓新現代各書局、

商界新聞

▲振華染織廠　向設總發行所於勞合路億鑫里、邇因原址房屋不敷應用已遷至甯波路鑫壽里擴充營業、聞該廠各種線呢嗶嘰素稱精良、而中山瀛華達呢尤臻上乘、商學界等用作中山裝西裝者多購是項出品、

公布欄

上海地方法院

▲民事判決　▲一件判決張觀生與譚漢等因欠款涉訟一案（主文）被告譚漢應償還原告房租洋一百零八元五角被告孫壽記應償還原告房租洋九十三元被告陳歐氏應償還原告房租洋六十二元被告吳福卿應償還原告房租洋七十七元五角被告楊朱氏應償還原告房租洋六十元被告陳傳泰應償還原告房租洋九十三元訴訟費用由被告等比例負担▲一件判歸土生與周時林因墊款涉訟一案（主文）被告應償還原告洋三百元並有民國六四年國歷五月十六日起至執行終了日止常年一分五厘計算之利息訴訟費用由被告負担▲一件判決黃順展與徐吳氏因租屋涉訟一案（主文）被告應償還原告房租洋四十元並即遷讓出屋訴訟費用由被告負担▲一件判決周山記與張四希因任租涉訟一案（主文）被告應償還原告房租洋九元又小洋十八角訴訟費用由被告負担本判決第一項應予假執行公示送達（全在本院揭示場公佈）▲一件判決宋學文與張東鋼器號主因票款涉訟一案（主文）被告張天東號主貴右仰被告張天泰鋼鐵號主知照▲一件判決曹子樓與周清生因貨款涉訟一案（主文）被告應給付原告洋五百元原告其餘之訴駁斥訴訟費用由被告負担本判決第一項應予假執行▲一件判決劉棣與順興鞋店主因票款涉訟一案（主文）被告應給付原告洋三十元訴訟費用由被告負擔本判決第一項應予假執行▲一件判決張壽長與蔡坤泉等因欠租涉訟一案（主文）被告蔡坤泉應償還原告房租洋一百零七元又小洋二十八角楊保山應償還原告房租洋一百十九元又小洋二十八角原告其餘之訴駁斥訴訟費用由蔡坤泉楊保山平均負担▲一件判決張潤泉與陸庭珍等因執行異議涉訟上訴聲請回復原狀一案（主文）聲請駁斥聲請費用由聲請人負擔▲一件判決沈宗豫與金壽卿因押款涉訟一案（主文）被告應給付原告押款洋四百五十元並自民國十七年一月二日起至執行終了日止按月以一分六厘計算之利息訴訟費用由被告負担▲一件判決費文寶與陶興茶園因租屋涉訟一案（主文）應給付原告房租洋三十二元五角並即遷讓出屋訴訟費用由被告負担本判決關於欠租部分應假執行▲一件判決叢品銀行與蕭阿有等因欠租涉訟一案（主文）被告蕭阿有應給付原告店租洋七十三元三角六分被告邱文明應給付原告房租洋七十五元八角四分被告李相行應給付原告房租洋一百九十元零一角二分被告王金壽應付原告房租洋九十四元三角六分被告袁才秦應給付原告房租洋九十四元三角六分訴訟費用由被告等比例負担

▲刑事判決　▲一件判決徐杜氏等妨害婚姻案（主文）本件公訴不受理▲判決王雁木鴉片案（主文）王雁木幫助意圖販賣而持有鴉片處有期徒刑六月併科罰金三百元罰金抵制執行而未完納以二元折算一日易科監禁判決確定前羈押日數以二日抵有期徒刑一日或以一日抵罰金二元烟土二大包計重八十兩沒收

▲民事批示　▲一件翁慶祥等聲請撤回訴訟由狀悉准予撤回訴訟此批▲一件建設大學教職員聯合會訴建設大學校欠薪一案由呈悉所訴各節如果屬實仰即正式具狀起訴以憑核辦此批▲一件董蔡氏爲防悉聲請備案由狀悉該氏所稱各節如果屬實儘可依法訴請本院依法辦理所請備案之處應毋庸議此批▲一件許薛氏訂立遺囑請予備案由狀悉遺囑准予備案惟該氏新有坐落中華路二百廿一號住房及平房湖田產各單據如果有正當原因被許文鴻取去儘可依法訴迅以資救濟所請禁止變賣之處礙難照准此批▲一件顧文生聲稱朱顯因意圖詐害請予備案由狀悉據稱朱顯因意圖詐害如何實情無從懸揣所請備案之處未便照准此批▲一件陳調元聲請再傳審理由狀悉案經判決如有不服儘可依法上訴所請再傳審理之處未便照准此批▲一件水依仁聲請查封拍賣由狀悉始候飭傳訊追此批▲一件林月生等聲請啓封給領由狀悉查明核辦此批▲一件朱金華續請展期交單由狀悉仰即設法籌措應補繳之處不准此批▲一件張姚氏請領證據由狀悉尚未發還所請實續請執行由狀悉仰候飭執行此批▲一件陸志仁具交銀洋由狀悉交洋存候查明核辦此批▲一件據林荔聲請執行由狀悉仰候飭傳案訊追此批▲一件據馬周氏請求囑託公安局協助執行由狀悉准函江灣公安局派警協助執行此批▲一件據姜四海聲請執行由狀悉候飭傳訊追此批▲一件據姚計全請求執行由狀悉仰候嚴傳訊追此批▲一件曹顯親聲請查卷分配由狀悉候依法分配給領此示（四月十五日）

江蘇高等法院第二分院

▲民事批示　▲一件吳申伯再請退保狀悉查該民前用瑞綸安記絲廠名義担保沈又文上海通用銀一萬五千三百元經填明保狀在案殊未便空言否認所請退保之處實難照准此批（四月十五日）

翩翩風韻敗於疥疾紅瘰
幸用如意膏容光得復

此乃陝西大荔縣政府收發處朱君獻珍所歷之情狀朱君書云「鄙人自幼肌膚潔白面色紅潤忽於十五歲後身染疥疾久久不愈隨又見面部發生酒刺纍纍如豆愈發愈多經夏則痛苦尤甚三四年來遍搽各藥均未見効近知如意膏之功效姑試一搽不料搽後果見奇效於是繼續搽用不久疥疾與面疹竟無形消滅矣實深感佩之至」

如意膏係韋廉士醫生家用良藥之一乃合舊式之長加以改良增益而成清涼滋潤消毒生肌無論疹瘰疥癬疔瘡癰疽爛腿瘋頭痔瘡濕毒以及燙傷割破跌損蟲盤均奏神効價目每盒六角六盒三元郵費免收遠東總發行上海江西路六十號韋廉士藥局各埠藥房均有代售

難爲了小寶寶
何不給他嬰孩自己藥片

寶寶病了發熱便祕不眠多啼嘔吐腹疼時作時止叫他吃藥罷拿起湯匙他就匿首呼號極力撐拒雖然告他吃了就好又可出遊但他那裏肯聽在這個時候如果母親拿一二枚嬰孩自己藥片給他一嘗果然甜津津的沒有一些藥味自然不再撐拒了隨後再給他一些開水吞下藥力一到病就好了這是何等爽快何等便利的事啊

福建興化東沙美會牧師柯義方君來書云「鄙人常用嬰孩自己藥片療治舍間諸兒發熱不眠舌胎寒熱蛔蟲出牙等症無不靈驗如神且此片味美性和小兒皆喜服之因此免延醫之勞食藥之苦不少矣」嬰孩自己藥片各藥房均有出售或直向上海江西路六十號韋廉士醫生藥局函購每瓶六角六瓶三元郵費免收

先施屋頂花園

▶大京班男女合演日戲◀

李人傑　劉玉春　白玉英　劉榮軒　張豔霞　劉崐崙　劉玉樵　王春泉　劉蘭芳　應寶蓮　任長海

封金　掛印　賀后罵殿　（懷都關）　孟姜女

夜戲　新排二本　▲開天闢地▼

◀先施樂園▶

華社　乾坤新劇　日戲 燕子箋　夜戲 前本錢篤笤

施家班　東方歌劇　日戲 陸雅臣　夜戲 六本楊乃武

先施樂園中外影戲場

中外影片日夜開演（此片業已審查）　中國俠義愛情影片　上海義俠　加映美國著名影片

永安天韻樓

大京班四月十六號夜戲

周蘭芳　趙君茂　邱德成　吳寶奎　花碧蘭　張慧春　陳吉瑞　譚紅梅　于桂芬　畢小樓　陳君鵬　陸少林　印德山　謝小棠　劉先臣

周　趙　趙　李　黃　馬　王
克斌　少雲　海山　春奎　韻秋　秀雲　奎元

七八本穿金寶扇恨

永安天韻樓

▶新聘天鴻歌舞劇團全體團員◀

鄭菫生　卞慧秀　郭梅英　許碧霞　張素貞　容小意　梁賽珠　梁賽珊　梁賽瑚　容玉意　奚麗娟　葛秋痕　卞慧琴　趙醉韻　王世芬

（一）覺悟（二）賣花詞（三）蝶雙飛（四）葡萄仙子

永安天韻樓影戲場

（日夜開映長城畫片公司俠義名片）

俠盜一枝梅

◀此片已經特別市電影檢查會檢查許可▶

上海搬場公司

首創第一

搬夫四名不取分文

租車每小時四元

第一站大世界西首　電話中央一六一三九三
第二站河南路橋堍　一八八七七
第三站東百老匯路　一六一三九四

搬運傢俱嫁粧行李

成績最好

商業金融

標金　掉期聲中金市又漲
▲昨回高三兩二錢　▲今日六月期上場

昨十五日、標金突轉上峯、復已跳出五百兩關外矣、皆因掉期訊、求過於供、大致轉堅也、外匯殆亦堅利、自前市元茂永志豐永等、均有購買、惟泰興源泰等、縮已脫售、大條未更、銀價略長、人心尙好、反開高盤、至後扶搖直上、並且銀行吸收現貨甚力、而匯票漸緊、計近期日金須結一兩〇五分、遠期一兩〇四分半、故午刻計達五百〇一兩光景、迨後市志豐永森昌永元茂永等、減已爭購恢興等、則有脫售、匯票益形鋒俏、以致續漲一兩、竟達五百〇二兩左右、至英倫銀條如前、銀價加八分之一、又私電亦加另六二五、日美小〇六二五、而五月份標金開盤加六錢、爲四百九十九兩二錢、毛盤由九十八兩七錢、高至九兩九錢、乃各號郡有迫進、匯票站穩、英金四月份銀行對做十一辨士二五、六月份標金對做一兩〇四分一二五、半先令揭佈、掛牌概無變更、時爲九十九兩五六錢、繼則平和、僅有一二錢上落、內部各匯似堅、麥行與三林互做四月花旗四十七元一二五、上海正金對做英金十一辨士二五、住友出六月日金一兩〇四分三一二五、台灣出一兩〇四分三七五、至十點以後、已突出五百兩關口、並之銀行廣購現貨、抬面上條子乾枯、直至十一點半、計達五百〇一兩、此時中日銀行、倉互做五月英金十一辨士二五、而遠期以十一辨士三七五至四三七五可賣、元茂永志豐永、均有買進條子、惟時隔十餘分鐘、略爲修卻四五錢、迨正午收盤、爲五百兩〇〇六錢、揭價仍爲五百〇八兩八錢、計縮小八九兩、後市開盤五百兩〇〇七錢、嗣甚平和、只有一二錢起落、至三點時因丙興志豐永等買進、且住友吸六月英金十一辨士三七五、故漲至一半、俄而略降一二三錢、至三點半後、買者活動、象因同業抵結英金、計七月份十一辨士三七五、既而三一二五、浙江出日金一兩〇四分二五、遂又加上數錢、四點後跳至一兩八九錢、厥後收盤爲五百〇一兩八錢、比較隔昨、計回高三兩二錢、查一日間最大價五百〇一兩九錢、最小價四百九十八兩七錢、計有三兩二錢差次、揭價計擬七兩、登賬一兩、研水上午一兩、下午二兩、物品早開九千九兩一錢、收市二兩、今天(十六日)開始六月份交易、故提早於晨八點三十分開幕、而掉期大約多方貼進一兩有餘云云、昨同業買賣、仍無鉅額、計元茂永志豐永元餘已售出、下午協興大德成萬興等、皆是售出、元茂永志豐永源太、元興元成永順利森昌永等、永餘大福興永聚昌以及空頭者、均有買進、順利萬興、時有出入、源太泰興、套頭頭家、均大致買進、一盤另戶多空兩萬、均有軋平損、大津幫出入約共二千餘條、廣幫少數出售多頭云、

大條　大條未更銀價仍長

昨據倫敦電訊、大條銀均未更動、計近遠期同價十九辨士五六二五、(合英金一先令十一辨士二一九)、脚地無變化、小交易、市面平、又接紐約電訊、美銀價加長一二五、爲四角二分六二五、英對美降去另六二五、美對英跌落另三一二五、同爲四元八角六分三一份之十一、日美勿動、仍爲四十九元三七五、日英仍計二先令〇三一份之十一、倫滬先令長一二五、爲一先令十一辨士六二五、孟買長三盎勒、爲五十四羅比七盎勒、又本日十點四十分路透電到、均見回趨低勢、計日美小去另六二五、爲四十九元三一二五、日英降落另二一二五、爲二先令〇三一一二五、又九點五十分電透紐來、近遠期日美出入價、同爲四十九元三七五至四三七五、日英賣買同此、二先令〇三一二五至三七五、以後至十一點五十分來電未更云、

匯市　各匯均趨挺秀

昨英銀市未動、美銀略長、市況殊覺平淡、匯豐外匯掛牌、悉無更動、又海外電印匯已加一八七五、計五十四羅比四三七五、橫濱神戶市略爲低落、市況恍惚不定、本埠銀行內盤、各匯均趨挺秀、惟晨初尙平、嗣因金價聲中、已越出五百兩大關矣、華商投機家、尙無大宗求供、計英匯稍購一四萬磅、係由三林住友吸進、各行互做四五萬磅、又對做花旗十餘萬元、而向該者、亦祇十萬元、三井有所賣出、又購結日匯數十萬元、銀行若三菱住友浙江實業台灣等賣出、惟大連幫稍已賣出、現期大連票幾大萬元、玆由三菱朝鮮納進、迨厥後收市、比諸上日、計先令縮一二五、美金縮二一二五、日金漲半分、市況轉佳焉、

▲英匯　內盤計有一二五升降、交易平平、上午四月份出價一先令十一辨士二五、買價三一二五、五月出價三一二五、買價三七五、六月出價三七五、七月四三七五、買價十一辨士半、和豐與三林對做四月一萬磅、價十一辨士二五、上海與正金亦做一萬價同、運通與中法大英和麥加利中行與住友、均已互做五月三萬磅、一萬、買價照加另六二五、下午三〇住友買六月、午收四月出價一八七五、七月份三七五、同爲十一辨士二五、住友出六月五千、價三一二五至三七五、上海工商互做四月一萬、價一八七五、六月二五、收市四月出價一二五、五月一八七五、七月三一二五、買價三七五、

▲美匯　內盤計有二五差額、交易不旺、上午四月出價四十七元一二五、買價三七五、五月出價四十七元二五、六月三七五、七月四十七元一二五、買價四十七元五、麥門三林互做四月二萬元、三井出六月二萬五千元、午收四月份出價四十七元、五月四十七元二五、七月四十七元二五、上午收市四月出價四十六元八七五、五月四十七元、六月四十七元一二五、七月四十七元二五、買價照加一二五、

▲東匯　內盤終日計有半分差額、華商略購、自早市四月份出價一兩〇四分六二五、買價一兩〇四分半、六月出價一兩〇四分、買價一兩〇三分八七五、七月出價一兩〇三分七五、買價一兩〇三分六二五、朝鮮於早展買大連十萬元、價一兩〇四分半、又出六月十萬元、一兩〇四分一二五、大通吸進也、旋後址反三菱售出六月十萬元、價一兩〇四分三三五、台灣出十萬元、價一兩〇四分三七五、浙江出七月十萬元、價一兩〇四分一二九、三菱買現大連十萬元、價一兩〇四分八七五、午收四月出價一兩〇四分半、買價一兩〇四分二五、下午浙江出七月五萬元、價一兩〇四分三七五、六月出價一兩〇四分半、買價一兩〇四分二五、而金價已出五百〇一兩以上、迨收市四月出價一兩〇五分一二五、買價一兩〇五分、六月出價一兩〇四分六二五、買價一兩〇四分五、七月一兩〇四分三七五、買價一兩〇四分二五、而近遠期離開甚大、約計六二五至七五云、

厘市　厘張拆跌
▲江南小洋飛騰

▲洋厘　昨四月十五日、厘市續見鋒俏、交易略有氣色、故人心稍見挺秀、國幣上午開出、仍爲七錢二分〇五毫、下午計七兩二分〇七毫半、比較(十四日)午市、又加二毫半、各銀行做市做開一百六七十萬、外埠來往不絕、早午二市、票劃各欵二百三十萬、同業出入較旺、江南小洋、早市已見跌落三厘五毫、計爲六錢二分、午後忽轉堅象、回升一分尤奇、乃從來未有之飛騰也、已直逢六錢三分之關口、比上月午市、迭升六厘五毫、廣東雙毫早疲平平、上午開出小去五毫、計爲五錢九分七厘七毫半、下午卽見回上半毫、計爲五錢八二毫半、與前午相同、銅元未見伸縮、仍爲三百九十千文、角坯二百二十四文、衣牌加一文、爲四百八十四文、貼水四千八百一十文　▲銀拆　昨逢星期二、匯豐所有收入欵項、共計有六十萬、各銀行收入各欵較少、計二百萬、前後華商各莊收解、赤屬旺故、拆息已趨勢見低、早午二市、同爲二分、比較週一、降落二分、轉帳二分、銀行掛牌二分云、

紗花　紗市暫定
▲紹途仍難樂觀

紗市形勢、頗有暫告平靜、而待新變動之來、目下由激落、又下午三兩、多頭中持其力、而空頭亦滯、不放鬆、兩方角逐、以取最後勝利、近月尙仍廠商買進、故昨日雖至三聯品美……

棉紗跌、而標紗仍能平定、本月月好六錢、其勢無大上下、市況平定、但當此時局與銷路狀況之下、前途不勝悲觀也、

	上午	比前日	下午	比上午
四月	一五二·二〇	大二〇	一五二·五〇	大三〇
五月	一五一·九〇	大二〇	一五一·八〇	小一〇
六月	一五一·九〇	小一〇	一五二·〇〇	大一〇
七月	一五一·九〇	小二〇	一五二·二〇	三〇
八月	一五二·五〇	一	一五二·八〇	三〇
九月	一五三·一〇	小一〇	一五三·二〇	一〇

現紗市況甚清、由各幫進八百包、同行進三十包、行情日紗跌二錢半、

四十二支 水月	二五五·五〇
又 陽鶴	二五〇·七五
又	二六一·七五
三十二支 藍鳳	二三五·〇〇
又 彩球	二三五·〇〇
又	二三六·二五
又 寶光	二三五·七五
又	二三五·二五
二十支 藍鳳	二四四·〇〇
又	
又 寶鶴	一七五·〇〇
又	一七六·〇〇
又	一七一·五〇

採花	一六八·五〇
雙馬	一五九·五〇
牧羊	一六一·五〇
六十支	
藍鳳	一六一·七五
雙象	一六〇·〇〇
日光	一六五·〇〇
人中	一六三·〇〇
富貴	一六〇·〇〇
紅團龍	一六八·〇〇
大發	一六五·五〇
天官	一六四·〇〇
十支	一六二·七五
大發	一四二·五〇
紅荷蜂	一三五·〇〇

棉市晨跌午漲

棉市尙穩、上午因美棉下落、人心不振、跌一二錢、午後又回漲一錢、市況平定、待外棉爲之轉移也、

	上午	比前日跌	下午	比上午漲
四月	三五·六〇	二〇	三五·七〇	一〇
五月	三五·二五	〇五	三五·三〇	〇五
六月	三五·一五	一〇	三五·二五	一〇
七月	三五·一五	〇五	三五·三〇	〇五
八月	三五·一五	一五	三五·二五	一〇

現棉到姚花六百包、通花八百二十包、

本花	三六·五〇	協和進	五〇包
曹家渡	三七·〇〇	又	三〇包 現送廠
陝西	三七·五〇〇	又	五〇件
又	三七·五〇〇	又	五〇件
又	三五·五〇〇	王仁記進	七〇件 現棧交
火機	三五·五〇	東進	一五〇包 現送打包

美棉三品激落

美棉因缺乏重要買戶、利物浦消息不佳、及早晨得雨而疲跌十七至二十五磅音、印棉份三品紗跌二元三角至三元二角、

絲市　洋莊絲銷轉淡
▲匯率上落無常　▲華商絲價仍局

昨日本埠洋莊絲市、轉趨清堅、緣歐市發生變化、上落無常、歐莊不敢進行、華商價仍局、成交不多、計由德納進日魚牌十包、價一千三百九十一兩、(以上均滬白廠經)、信孚進月兔牌二十五條份)、筆萬進天女散花牌十包、價一千二百兩、達昌進三俠牌十包、價一千另二十兩、(以上揚返川黃廠經十三至十五條份)、價一千三百二十五兩、昌進鴛鴦牌頭二五號加興絲十包、價六百一五兩、

米市　白粳米消爽轉緊

▲和米貨缺堅挺　▲閘北　昨日粳米形勢思勁、內地到貨不足、市消則轉爽、河下存底頗減、中下各粳號、已呈緊化、上中頂米則略緊近角、變方交易頗活、薄稻市仍平定、羊和杜尖零拆興旺、惟貨寥寥、牧情勢與常堅挺、十九元是以客埠等和、竟無見抵、且底貨亦缺、關大左、

煤市　煤市銷路通暢

昨日各幫上市後、做開烟白各貨甚爲通暢、大盤仍趨堅穩、惟白煤統塊時嘉湖落令、市況略抑、售開各貨、以本街及錫澄等幫爲多、廠家銷勢亦不弱、統計成交有二千餘噸之譜、價格杵島十四兩二錢五、撫順十兩七錢、新秀九兩五錢、佐河十二兩五錢、基隆七兩八兩、七錢五、高松十兩、又屑六兩、又屑六兩七錢半、木屋炭二錢五、福島十兩、又屑六兩七錢半云、

油餅　油市趨勢平定
▲生油銷暢市俏

昨日油市、趨勢依然平定、內地各幫不起、本街胃口零星、走銷滯鈍、到存亦乏需要、市上大林油存底大致均空、小箋尙有、實姓堅、輸牛莊豆油疲而已、現貨市面、僅開成四十箋、仍爲十六兩四錢半、生沖本街各路需胃良好、南京幫等、均有動辦、到存不豐、市豆油秀、火會生油開十三兩八錢、較前好起、一本廠安六百簍、豆油大連產市亦淡、現貨已三日無市云、

粉麥　粉麥市突見回跌

昨日粉市、突然下游、市猛跌一元半、及廠家之出檔、客幫、陳粉因外情乃趨之不振、新粉因天轉晴正、人心行而內地幫又告觀望、買氣沉寂、於是價亦回跌、查前日新粉之上漲、本屬虛氣、因天雨之影響、而激動、常錫幫之暢進、以致氣、陡昂天晴、市場買胃又滯、於是虛氣、新粉故、上午告卽告萎疲、趨勢頗爲奇風奇、雨、大熱、赤祇數出入、惟嗣後進出不甚暢旺、分外耳、玆將市各價較前日收市、不須跌一分、(單位兩)列於下、

	收市價	較前日
四月份	二、五二一五	小一分半
五月份	二、五一二五	小一二五
六月份	二、五一七五	小一分
七月份	二、三一一五	小一分
八月份	二、三二一五	小一分
九月份	二、三二二五	小一分

麥、昨日現小麥步跌、各路來貨亦進意轉淡、小麥跌、各路來貨亦總高麥市、開五兩一錢二分、共成交三千五百包、以本埠之麥市均跌、已呈內地幫進胃已呆、麥、數前期之多頭脫貨、因此情況、則大爲不振、有期又隨小麥、而下游、遠期新麥、是以短近粉漲既如此、人心虛弱、是以短去半、氣已、乃轉移未奇、亦速也、刻下麥市行鮮有左右、之單位兩)矣跌、結果各價、比列於下、

	結果價	較前日
四月期	五、一二	小二分
六月期	四、五〇	小一六分
七月期	四、三九	小二分
八月期	四、二	小三分
九月期		小四分

公債　整理六厘猛漲三元半
▲裁兵又漲二元餘　▲其他亦一律續漲

昨證券市場、各債期貨市況、因價格變遷劇烈、故各方進出亦殊興盛、計成交總數、達八百六十六萬元、中以關稅交易最多、約成交三百餘萬元、整六亦有一百四十餘萬元、續捲及編遣各逾百萬元、其他祇數十萬元交易、如七長裁兵約十餘萬元、而金長尤爲寥寥、僅做開五千元、現貨均甚清稀、合計開出一萬二千元、至債價情形、整六公債猛漲至巨、因整七有抽籤之訊、則整六亦寄有如明償本之望、故市上人心、頗形樂觀、買氣陡旺、是以價格趨勢、向上甚驟、其高低相差、達三元餘、較前日近期張三元半、遠期大二元八角、裁兵關稅善後亦以市氣頗佳、買勢激昂、均漲高一元之譜、惟裁兵又漲二元許、其他較爲穩定、約好起半元左右、玆分別於下、

種別	現期	最高價	最低價	最後價	較前	成數交
七年長期	現	七九·三〇	七九·三〇	七九·三〇	漲·四〇	一·〇〇〇
又	四月	七九·〇〇	七八·五〇	七九·〇〇	漲·六〇	三五·〇〇〇
又	五月	七九·七〇	七九·〇〇	七九·七〇	漲·七〇	一一〇·〇〇〇
整理六釐	四月	七一·八〇	六八·五〇	七一·八〇	漲三·五〇	四五〇·〇〇〇
又	五月	七二·〇〇	七〇·二〇	七一·九〇	漲二·八〇	九九〇·〇〇〇
九六債券	四月	一六·五九	一六·二五	一六·五五	漲·三〇	一四五·〇〇〇
又	五月	一六·九五	一六·四〇	一六·九五	漲·五〇	三三〇·〇〇〇
續發二五	小票現	八〇·九〇	八〇·九〇	八〇·九〇	漲·三五	一·二〇〇
又	四月	八四·五〇	八四·〇〇	八四·三五	漲·三五	二一五·〇〇〇
又	五月	八一·二〇	八〇·九〇	八一·一〇	漲·二五	一六〇·〇〇〇
善後公債	現	九〇·〇〇	九〇·〇〇	九〇·〇〇	漲一·〇〇	一·〇〇〇
又	四月	九〇·九〇	八九·九〇	九〇·八〇	漲一·〇〇	四八五·〇〇〇
又	五月	九一·〇〇	九〇·〇五	九〇·九五	漲一·〇〇	三六〇·〇〇〇
續發捲菸	四月	七〇·七五	七〇·三〇	七〇·六〇	漲·四五	六一〇·〇〇〇
又	五月	六七·六五	六七·一〇	六七·三五	漲·三五	四〇五·〇〇〇
關稅庫券	現	六二·八〇	六二·八〇	六二·八〇	漲·七〇	五·〇〇〇
又	四月	六三·六〇	六二·九〇	六三·六〇	漲·八五	一三九五·〇〇〇
又	五月	六一·八〇	六一·〇〇	六一·八〇	漲·八五	一七〇五·〇〇〇
裁兵庫券	四月	六六·六〇	六四·六〇	六六·六〇	漲二·三〇	一〇〇·〇〇〇
又	五月	六六·七〇	六五·一〇	六六·七〇	漲一·八〇	九五·〇〇〇
編遣庫券	現	五七·七〇	五七·七〇	五七·七〇	漲·六〇	四〇·〇〇〇
又	小票現	五四·五〇	五四·五〇	五四·五〇	漲·二〇	四〇·〇〇〇
又	四月	五九·〇〇	五八·五〇	五八·七〇	漲·五〇	二四五·〇〇〇
又	五月	五七·四〇	五七·〇〇	五七·三五	漲·六五	八二〇·〇〇〇
金融長期	四月	三三·〇〇	三三·〇〇	三三·〇〇	不動	五·〇〇〇

市價

銀洋錢市（四月十五日　星期二）
[illegible]

國外匯兌
[illegible]

國內匯兌（銀行公會報告各會匯市）
[illegible]

各國金銀價
[illegible]

金市
[illegible]

紐約棉花電報
[illegible]

孟買棉花電報
[illegible]

利物浦電報
[illegible]

現貨麵粉
[illegible]

國外麥電
[illegible]

滬南米市
[illegible]

上海證券物品交易所
[illegible]

上海華商紗布交易所
[illegible]

滬北米市
[illegible]

上海雜糧交易所
[illegible]

雜糧
[illegible]

船期
[illegible]

外洋輪船報告
[illegible]

最新發明

旅行藥庫

有備出門　無患必攜

此項藥庫內容精良　裝璜優美攜帶便利　十分可愛自備饋人　均屬相宜

每組六元

上海羅威公司發行
上海中法藥房經理
北京路芝罘路西口
電話六一五二九　三〇

聲明類

聲明脫離夫妻及姊妹關係

趙律師傳山表與根離關係事 陳師代聲明父華次子脫子鼎啓

脫離聲明

退股聲明

受股聲明

忠茂洗衣作啓事

殷夢年綏廬啓事

鄭重聲明

推受盤聲明

捲逃聲明

利川公司杜琪君鑒

俞偉奚源惠君歉事 人向慶奚民道啓

黃有明啓事

郭俠玉脫夫關啓 劍濮貞離妻係事

股單抵押聲明

華商惟一拍賣所

奉前臨時法院諭 禮拜一拍賣 貴重方單地皮

立泰記關推聲明 昌和報行盤

立泰記關受聲明 昌和報行盤

取消分遺合同

費律師代表章桂珍與周蘭明 聲明脫離同居關係

推受盤聲明

受盤聲明

提單被竊聲明

黃桂祥緊要啓事

警告茂興居粥店主鑒

推股聲明

聲明

遺失類

遺失聲明

遺失執照作廢聲明

遺失圖章聲明

遺失聲明

遺失存款收條聲明

遺失田單

遺失聲明

失單作廢聲明

遺失方單

遺失田單聲明

聲明遺失

遺失印章

遺失收條

遺失田單

遺失單契聲明

遺失印章

遺失存摺

遺失摺存聲明

遺失聲明

遺失聲明

失票聲明

聲明掛失

梅毒逢春天 猶似乾柴遇烈火！

梅毒潛伏血中，時逢春天，似乾柴之遇烈火，暴發極厲，應服

哈蘭士內服六零六

以絕其病根，庶免後日覆發之虞，蓋此藥能殺盡血中潛服之梅毒菌，雖東腫西爛之時，服後血液清潔，毒菌消滅，自然安全收口，其效如神，立試立驗，

(內服六〇六)每瓶一元七角五分，(六〇六藥膏)每盒一元，樣盒大洋二角

上海四馬路太和大藥房發行 國內外各大藥房均有分售

質料優良 雖熨燙許多次 然其料完美無損

「乃曼萊」華爾紗爲目今最盛行之衣料，織造精細，花色衆多，俱極美麗可愛，質料又佳，雖經熨燙而無損縮之弊，顏色耐洗，經久不退，誠爲時裝中唯一之好衣料，闊卅六英寸，每碼售洋二元七角半

土迪希衣料爲TOOTAL廠最名貴出品，用上等質料織成，花紋奇巧奪目，顏色光亮可愛，以與眞絲相同，較爲廉美，製婦女各式時裝均極觀合宜，闊三十六英寸，每碼售洋四元五角

tootISHA

惠羅公司

南京路三十號

本星期特別陳列

Tootal廠各種馳名不退色衣料

用製時裝女衣 無不經濟相宜

本公司新到大宗TOOTAL廠最新出品各式馳名衣料，質料上選，花色美妙，均可完全担保使惠顧諸君滿意，且敝公司曾將該種衣料蒸洗十小時，熨燙多次，而質色並無退損，亦不有縮皺之弊，現已陳列在四川路角大窗中，敬希惠臨參觀採購，無不誠歡迎。(花色繁多不克備載 欲購請從速)

緊要啓事 本公司所售TOOTAL牌各種衣料，貨質優良，可以担保均使惠顧各界滿意，如遇貨質發見瑕疵而不稱心者，本公司甚願新貨或退還貨價，並賠償一切裁製之損失

ROBIA 「羅琵雅」華爾紗各國馳名，所有花紋匀淨，質料上選，且係雙紗織成，尤爲經着，顏色鮮豔，雅緻耐洗而不退色，與乃曼萊有異曲同工之妙，用製婦女或小孩各式衣着，無不相宜，闊卅六英寸，每碼洋二元二角半

花色美觀 經蒸洗十小時 而顏色鮮豔不退

多勃拉爾布質料可靠，顏色又好，早爲各界所樂用，惟本年所到之花色較前益多，精細比前進步，用製戶內各式衣裳或拍球所着，既極經着，又能適體，闊念七英寸，每碼洋一元五角

本星期五爲西國節，例假休業一天，星期六照常營業半天，星期日全日休息

各部均有新到貨品所劃價目一律克己歡迎參觀

下列舞衣在二層樓出售

日月星辰表新貨大批已到，係瑞士名廠最新發明，鑽石機輪雙騎馬，計時準確不錯分秒，同時能示君日曆月份星期月亮及星宿等，這表除計時以外兼管月，日，星期，星宿，譬如今，四月十三日星期日以後走念四小時，其表面就現出四月十四日星期一的字樣，精巧之妙莫可言狀，誠爲現代最新的出品，每只價洋十九元五角 又日月星辰手表圓形每只念九元五角，四方形每只三十五元

"Guinea"牌名手提皮夾，最精造計行式樣曆分三，鏡附有棕子分色黑等售每只六十洋半元，另種每有九洋角五元半

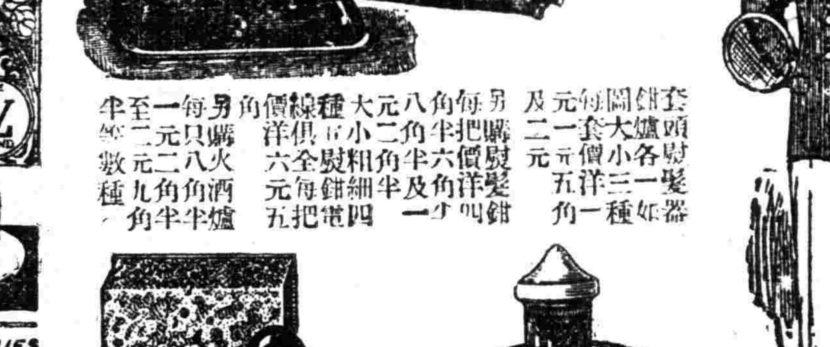

馳名燈泡牌香水瓶式如右圖，有玫瑰，茉莉，紫蘭等香味，每瓶價洋一元六角半

一元五角

味耐久，有玫瑰，茉莉，紫蘭，水仙，無不俱備，每瓶價洋

球軋牌超等香水瓶樣新式裝璜美麗香

二元二角半

久，各種香味應有盡有，瓶式如上圖每瓶價洋

旗盤牌香水係百林名廠出品，久已馳名闈閣，皆樂用之，因其香味耐

灰色法蘭絨西裝褲英國名工裁製，每條售洋十四元五角，十九元半及廿四元半

另有單行鈕每件售洋十二元五角，售洋十三元五角

新式西裝上衣藍呢精製，配以雙行鈕，縫工精細，經着美觀，如上圖，每件

鳳凰牌頭香水刻花玻璃瓶裝如右圖，每瓶十六裝，每瓶價洋二元七角半

本公司獨家經理之馳名BLIZZARDEEN牌西裝式雨衣，聞名全球，在歐洲大戰時各國高等軍官皆購備，因其質料堅厚而分量極輕，攜帶異常便利，式樣美觀，分二種，如左圖，尺寸大小俱備，每件價洋三十二元五角，市上冒牌頗多，購者祈請認明英文牌號庶不致誤

最新時行各種西裝領帶，顏色花紋均極美觀，每條售洋一元，七角半，三元七角半，三元九角，四元半，四元九角，五元五角

尚有較好雨衣，每件作價洋十一元，及官衣，每件七元半，軍用五

覺悟

四月十六日目錄
讀羅隆基「對黨務的盡情批評」以後（續）　許性初
血的跳舞（續）　火雪明
寄上海　殊君

讀羅隆基「對黨務的盡情批評」以後（續）

許性初

第三段中，羅君因爲「從此以後國家的一切官吏，考試的時候，先考黨義，一切考試官，要在黨內有深長的歷史。官吏考試以後，各機關用人儘黨人先用；各機關裁人，儘非黨員先裁」恐怕他們這般非黨員將從此沒有機會做「教育部長」，所以大發急說，「這是與當日孫中山先生黨治的解釋與中山先生「黨人不可存心做官發財」的告誡是背道相馳了，……我們應有盡情的討論。」對於這種討論，我們當然是非常歡迎的。但是我可以告訴羅君說：「用人，儘黨人先用；裁人，儘非黨員先裁」這種策略，正是合乎孫中山先生黨治的解釋的。

中山先生說：「所謂以黨治國並不是要黨員都做官，然後中國才可以治。是要本黨的主義實行，全國人都遵守本黨的主義，中國然後才可以治……。」這段話最重要的意思，是說明「以黨治國」是以黨義治國。要以黨義治國自然要治國的人明瞭黨義才行。現在明瞭黨義的人是黨員呢還是非黨員？黨員中固然也有若干不明黨義的人，但都是矢志願意「接受本黨黨綱實行本黨決議」的人（黨員入黨時所塡的志願書及本黨總章第一條）所以我們可以大胆地說：明瞭黨義及實行黨義的人祇有黨員。非黨員就不敢保證他能夠明瞭黨義，更不敢保證他能夠竭誠實行矢志實行本黨主義！否則他就應當加入本黨。

因爲能夠明瞭黨義和矢志實行黨義的人祇有本黨黨員，所以要實行以黨義治國，就應當採用「用人，儘黨員先用，裁人，儘非黨員先裁」的策略，這種策略的確是「實行以黨義治國」應當採的方法，是適合於中國目前環境的良好制度，決不是「政治思想上的倒車，」也不是國民黨以黨義治國策略上的自殺！更無庸羅君杞人憂天的說什麼「他黨起來，有例可援」。

何況，現在國民黨又不是主張完全不用非黨員；據本黨中央黨部的調查，南京中央各機關的職員，六千餘人中，祇有二千餘人是本黨黨員，餘下都是非黨員。祇要你確有能力，本黨自然使你發展能力而爲國家服務，那裏是什麼「排擠包辦的官吏制度？」請羅君平心靜氣想想：這與三民主義上權與能分開的學說相合嗎？

○○○○

第四段羅君講到「黨外無黨」「黨內無派」的問題。這兩句話原非總理遺教，不過是在民國十六年清黨的時候，本黨領袖胡漢民先生提出來的口號。這一個口號我認爲的確是救中國救本黨的重要原則，不但在理論上講得出，而且在事實上也應當照此實行，而羅君却百般懷疑多方牽強，自然應當有一個明白的解答。

羅君說：「人類社會裏，有一天思想眞能夠統一，那麼「黨內無派，黨外無黨」那種奇事或者有發現的可能」。他把「黨內無派黨外無黨」竟當爲奇事，豈不可笑。要知道這個口號是在中國的特殊情形之下而產生的，我們要討論這句口號，自然應當顧念到中國社會的特殊情形而立論，不應泛以人類社會爲口實。

中國目前的情形是怎樣呢？老實說，中國現在的許多糾紛，許多亂事，就是因爲大家沒有堅決的共同信仰與統一的中心思想。「共信不立，互信不生，互信不生，團結不固」這的確是一個很正確的結論。美國的富饒，日本的崛興，英國的強盛，試問是什麼力量造成的？至少是他們的民衆智識高，程度好，都能夠集中在「爲國家」的信條之下，一切的行爲都是「爲國家」，所以才能造成今日的美，英，日。論到我們中國呢？非但離「思想統一」很遠很遠，恐怕「有思想」都已經很困難。大多數的人民都是在「昏天黑地」中過生活，有許多更在「求生不得，求死不能」的境態中，他們簡直「無思想之可言」。至於那許多豐衣足食人們，在飽食暖衣之後，祇想「過官癮」「撈洋錢」，要是辦不到，便用盡方法破壞搗亂，「什麼「國家」、什麼「民族」」，他們都是不顧的，有時在表面上卻像煞有介事的唱許多高調。更有許多民衆完全是在「對國事不開不問」的形狀中，在他們的腦筋裏除了私人或家庭之外，是無所謂國家的大前提的；以這樣散漫，無思想，不知國家的人民，照此下去，試問如何能使中華民族得到自由平等？現在我們要「愛國」「救國」，便應當備着這點作一個很大的注意，我們要使中華民族得到自由平等，便應當把足以阻礙得到自由平等的東西消除。所以我們要使全國人民集合在一個共同的信仰之下來共同奮鬥；用全人民的力量來努力以達到全人民的福利安樂。

依照中國目前的情形，除了實行三民主義之外，別無其他主義或政策可以救中國，這是已經成爲大家一致的結論；同時除了中國國民黨之外，也沒有其他黨可以有力量來實行三民主義；因此我們堅決的要求全國人民務須在三民主義的信仰之下與中國國民黨共同奮鬥！

在民國十六年的時候，本黨就是根據這個原則來清除中國共產黨的。因爲要想救中國就不能再有第二黨再發現於中國，也不容第二種主義再來振搖人心，分散力量。當時本黨清除共產黨是抱了很大的決心來幹的，是要把共產黨的死灰都要送給俄羅斯，不能讓牠遺留在中國，換一句話說，就是要完全消滅中國共產黨！

爲集中全國人民努力的力量，爲統一全國人民共同信仰，因此本黨堅決地主張「黨外無黨」「黨內無派」。羅君說：「自有政黨歷史以來，從沒有過「黨外無黨」這回事，更沒有「黨內無派」這回事；」是的，在政黨的歷史上也許並沒有這一回事；但是請羅君要認清楚，中國國民黨並不是一個普通的政黨，他是一個負有改造與建設新中國使命的革命黨。再詳細一點說：「中國國民黨並不是坐在議會裏賣口才，搏拍掌或是舉票的政黨，乃是站在戰場上爲一種看得見捉得着的理想——三民主義——而用積極的行動去奮鬥的革命黨，」

革命黨有一個很重要的特性，就是「排他性」。在革命黨的立場上，爲了實現他的革命主義，不能不用革命的精神排除其他政黨，這種「排他性」，是要實現革命主義的重要條件，中國國民黨便是這樣的一個革命黨！

在中國國民黨統治的中國之內，如果允許其他政黨存在，便是無疑義地損失了革命黨的特性，而影響到三民主義的實現；所以本黨堅決地要提出這句口號「實行黨外無黨」。這完全是爲了統一全國人民信仰，集中全國人民力量，實現革命的三民主義而提出來的。

至於「黨內無派」一層，那是關於本黨內部的問題。一個革命黨的應有排他性已如上述，在革命黨的內部自然更應當有統一的意志和共同的信仰。什麼是統一的意志呢？譬如在黨部內開會的時候，大家可以自由發表意見，但是一經決定，更應當絕對服從共同的決議，絲毫不能反抗，而且一切的決議都不能脫離或違背本黨的主義，政策或手段可以隨時改換，主義則始終如一不能變更，這便是共同的信仰。假使一個革命黨的內部如果意志分歧，信仰不一，試問如何能夠共同努力，共同奮鬥？更如何能夠實現革命的主義？

在普通的政黨中，我相信可以有派，因爲正如羅君所說；「可以用民主主義來調劑黨內的派，使一切意見的紛爭，走上光明正大的軌道，不趨於革命流血的一條狹路」，但是一個革命黨便不能這樣！宅不怕流血，宅認定祗有革命才是光明正大的軌道。宅的內部，不許有分歧的意志，不許有不同的信仰。中國國民黨是一個革命黨，所以我們要努力使「黨內無派」！

「黨內無派」與「黨外無黨」這句話是相互爲用的，不是羅君所說背道相馳的；因爲「黨內無派」，思想信仰便能統一，便可以減少軌外的行動；因爲「黨外無黨」，便能夠把全國人民的力量集中在一個革命黨的指導之下，共同努力奮鬥！

○

中國現在還沒有達到這樣的境地，所以還有許多荒寥的事實發現，但是大家應當堅決地相信，「黨內無派」與「黨外無黨」是應當照這樣走的一個鴿的；要實行三民主義，要挽救中華民族，便應當這樣做！暫時的病態不能作爲理論的根據，更不能因此而將必要的基礎推翻！

○

羅君的四段批評，我已經簡略地在上面申述我讀後的意見；因爲寫得太倉卒，也許有許多未盡的地方。不過至少可以指示出羅君的全部論文中含有不少的錯誤與牽強之處。羅君迷信英美金權政治與虛偽的代議政體，就此立場而作如是論調，自無足怪，不過恐怕影響於一般意志搖動的人們因而孚惑，所以不能不在百忙中抽暇寫成是篇，還祈讀者諸君指正！

十九．四．十四．上海。

血的跳舞（續四月九日）

火雪明

卻爾斯登的步武在那裏安閑地遊巡，音樂正指揮着各個人動止的節拍。

約瑟挾着夏子舞近重三太郎這邊來了。越舞越近，也越近越使重三太郎的怒火增燄。他滿身是酒精，火在酒精上燃燒；臉子灼紅了，血也沸煎了，他簡直是一團烈火咧！他立着，脖子挺前，眼與金鯽魚的一樣突出，閃着一道陰森的寒光，在替仇人宣戰似的。平日處裝着酷愛和平的日本的侏儒，現在碰到了不自然的刺激，把他的急越性一觸發，便無理性地變成了禽獸的樣子，而將善於鬥爭的本性赤裸裸地一起顯露出來。他眞是一團烈火呢！

約瑟挾着夏子舞近重三太郎這邊來了。悠悠地，慢慢地，自然地，浪漫地。樂聲這樣的和平而且逸遠。

但是……

絕不猶豫，絕不彷徨，而已下了決心般的果毅；重三太郎拿起太陽啤酒的空瓶，望準着微笑得出神的約瑟，自己正像運動員擲鉛球那樣的姿勢，狠心地要把玻璃內的眞空飛殺這無辜人類。當他快要把瓶子擲出去的時候，心上微微地一驚，手指略一放鬆，待那瓶子爆發的時候，他所有的勇氣，在似懺悔而不似懺悔的惶急中消失了。

立刻全場騷擾起來了！立刻音樂也停止了！立刻所有的舞男舞女，被好奇心所趨使一窩蜂的奔湧來看熱鬧了！有幾個約瑟的同胞，看看約瑟的脚肚上濃紅的熱血，便去捉住蠻無理性的重三太郎的理論。全場的空氣，由鬆弛而緊張，由緊張而神祕，由神祕而恐怖起來。

要是重三太郎是個瘋子還可以許啦！不過因爲他不是瘋子，他闖了禍還是不走。

可是中傷的約瑟，軒長而且煥發，他畢竟是大不列顛的骨肉，他的一雙鷹樣的碧眼，像磷火似的發着綠光，他跑近囚手的面前，他跑近囚手的面前！兩個人只離五米突距離了，兩個人只離五米突距離了！

夏子因爲要阻障着兩個情敵的衝突，把她的肉身橫梗在四顆眼睛的中間。她把雙手與肩胛平展開來；她像決口處的堤壩一樣。而中國的青年紳士，都在她的黃白薄綢舞衫的袖口裏，檢視着她腋下的黑影和胸前的乳頭。且還用着很流暢的俚語，在罵自尊心很大的英國約瑟。約瑟不加思慮，推開了這樣美麗的夏子，自己很快的飛近——撲近重三太郎。重三太郎，平頂髮；只齊約瑟的胸部。兩人相差一米突了！雙方的決鬥快就開場了！支那人的嘴吧封鎖住，單在那裏祈求着菩薩老爺的呵護，不使這事情變化。日本商人和舞女這樣迅速地緊張起來，把重三太郎的身畔，環成半圓形的戰線。約瑟的戰友人喬治，拿出手槍來，對着夏子，夏子的背後，約瑟便是重三太郎在垓心裏了。支那人都看得戰慄了，自然地，本能地；很快的跑向跳舞廳的出口處去。

寄上海

殊君

性初，笑鶩，和其他朋友們：

「沒有靈魂的人底靈魂，也許是更偉大的罷。」——然而我們何不講哲理呢？除了實際地努力來充實我們底生活而外。

——在這裏，自然也將被列入「浪人」之流；但，有着雙手，有着腦袋，有着一刻一息底生命，我們終於是動底當中。——動，而且有力……

所以，我可以向關懷的朋友們說：我是在動中，——而且有力地。雖然狂縱於言笑！也在此祝一句：大家都努力，努力在互勉中。

我不敢如何地再咀咒我底同胞，我哀憐人類中之一羣是在淪亡着，淪亡到——誰人敢去預約呢？在影片上，中國人可以任意被恥辱地作看客們底嘻笑！嘻笑之後還深留着憎惡的恐怖。於是，中國人該殺！中國人也就隨便地匐伏屈服於大皮靴底下之踐踏了！

但是，人依舊活着在；活着在的人就血底衝動。

衝動啊，我屏息地期待。

在東京所見到中國人底海外事業是：江北人底剃頭刀，寧波人底菜刀，裁縫匠底剪刀。他們都把應穿應吃的而不穿不吃地省下錢來，錢自然是寄回去養家或者購買田地。但你們在上海，你們會走過虹口而看見住在中國的東洋人吧，黃浦灘底株式郵船會社，楊樹浦內外棉紗廠，飽食暖衣之外中國人底血，也會成船地被裝運到島上來。甚至是耕種的養的渣滓，他們也仰給着呢。

朋友們都科學而實際些！負在背上底時間在鞭打，我們都是需要動，而且有力！

「上海底……」我繼續寫下。我還能寄去我底蹤跡與遙想——

——聽的MASS！——

祝成長中而得在我手上捧讀底MASS！新底世紀，——

——你們底——

一九三〇．三．二〇東京郊外西荻窪．

一九三〇．三，二八，夜．

萬國儲蓄會

總行上海法界愛多亞路七號　電話中央七零八一至四

西歷一九三十年四月十五號第二百十一次

開標之結果

東亞第一有獎儲蓄機關

收款成績獎金發給：總共九萬六千七百九十九全會計收儲款洋一百十六萬一千五百八十八元　共發獎洋二十九萬〇三百九十七元

儲戶保障準備金：一九二九年十二月三十一號止共洋三千五百〇四萬四千八百九十六元七角一分

儲戶代表執行開標：陳運森君（江蘇興化西牌樓西）　程埜嶸君（東壩中市大街）　應成傑君（南京下關二馬路應源記）　陶善鍾君（無錫城內毛竹橋十二號）　張天錫君（上海孟納拉路一一三〇號）

創辦於西歷一九一二年

特獎　六四四八三號得洋四萬八千三百九十九元

頭獎四十八個　每個一千元　共洋九萬六千元

〇一一八一	二八九二三	四七七三五	七三二一一
〇五四二七	三〇三九〇	五三三四〇	七四二一八
〇七五三九	三二一一[illegible]	五四一八八	七四九三三
〇九三一四	三六七四七	五七八二一	七四九六六
一〇三三二	三九六〇九	六一四四一	七六二七七
一二五九七	四〇八四一	六二三二六	七九七九[illegible]
一二七五八	四〇八八七	六三一二二	八〇三五八
一五四三五	四一一七三	六三三一二	八一七三六
一八六五五	四三六七二	六四六五九	八八六三〇
二〇七五一	四四〇七九	六五一四一	九〇二二六
二〇九一三	四五八〇九	六八〇〇〇	九〇七八一
二五四五九	四七三三六	六八七三九	九四七九三

二獎四十八個　每個三百元　共洋一萬四千四百元

〇二一六二	二二六一七	四六二五二	七八七九七
〇三七五七	二三三六八	四七九九[illegible]	八五八八九
一一四七二	二三九六五	五〇四九二	八六九二五
一一四七五	二四三八八	五一二六八	八七五四一
一一五三九	二五七一三	五一八二〇	八八二九八
一二六一三	二六四七六	五三七〇一	八八九九四
一三五〇七	二七一五四	五四〇〇七	九一六三四
一六三四一	三七六〇四	五六二八四	九二〇六〇
一七九四九	四二一八一	六〇四〇三	九二九三七
一九九一六	四二二七一	六五七〇二	九二九五一
二一五五八	四五二一八	七〇九〇二	九四五一七
二二一三〇	四九五九〇	七八二六八	九五八七七

三獎四十八個　每個二百元　共洋九千六百元

〇〇三四〇	二九九〇九	五一〇四二	八〇八八四
〇二〇六四	三三九〇一	五三七〇九	八一一二八
〇二八一七	三五八八四	五六九九八	八二〇七四
〇五九四四	三七八七九	五八四九七	八三〇〇一
一二五六二	三九六七四	五八九一五	八四四[illegible]一
一六六四〇	四〇二四七	六〇八五七	八六四一七
一六九二〇	四三一五八	六一七五九	八七四[illegible]八
一七四七一	四四二〇二	六四〇一五	八八〇〇一
二三五七七	四四九五六	六四四〇七	八九六二七
二四〇二二	四八九五三	七〇七四五	九一九二六
二八五三五	五〇〇〇四	七二八八二	九二八九二
二九〇四九	五一〇三四	七五七八三	九五三四六

四獎共四十八個　每個一百元　共洋四千八百元

〇一三〇五	二二八[illegible]六	五六八八五	八一九四三
〇二四八三	二四四八七	五七六三〇	八四一四〇
〇四七五四	二五四四八	五八〇六七	八五〇八〇
〇五七二七	三一一六六	六〇〇六一	八五八[illegible]四
〇六四一三	三九六五七	六一八三〇	八五八九〇
〇八四六二	四二〇九二	六三九九七	八九二二八
一〇三四五	四八三一三	六四四〇九	九〇二九二
一一一九三	四九五三五	六四七五三	九〇九三二
一六四五二	五[illegible]六一一	六四九九二	九〇九五一
一九九五二	五一八八六	七三三三二	九三八三七
二〇六八四	五二二六五	八[illegible]二二六	九四九六四
二〇七〇一	五五四九〇	八一四六六	九五五四四

附獎　一、六一六二六洋七九九元　、三〇四二八洋百十九元　三、九四六六三八洋八〇元　四、七四七六八洋四十元

末獎　〇字一　共九千六百八十一個　每個得洋十二元　一　共洋十一萬六千一百六十一元

總共發獎洋二十九萬零三百九十七元

注意　報上所登號碼如有錯誤當以本會自印之號單爲準

小便的研究

人體在勞動之後，卽有肌肉細胞變爲尿酸，尿酸溶化入血，爲腎吸收，和尿而排之體外，若小便短少，則尿酸沉澱血中，危險萬分！

自來血 有保腎利尿之功，藥力有補血淸血之妙，能調理內臟，助腎部吸收尿酸之力，使小便通暢，血旺而淸潔，諺云：尿多無病．故常服自來血者，所以百病不侵也，

大瓶二元　小瓶一元二角

上海五洲藥房發行　各大藥房均售

致富機會　莫再錯過

西諺云「有見識者能造機會」此言誠然凡加入本會者即自造一致富機會

本會設特獎一個**一萬元**　頭獎六個各**二千五百元**　二三四五獎各六個尾獎一千餘個凡于十四號前加入諸君概可當日享受上項利益已入會諸君務請於十四號前將會欵清交以維獎權是幸

地址廣東路四十一號

詳章函索卽寄

上海中法儲蓄會中國有限公司啓

電話一四七六五號

閒話戲劇週刊

星期三在本報閒話刊行　第四十四期

羅斯當及其西哈諾

許德佑

愛德蒙羅斯當(Edmond Rostand)是法國現代一偉大之作家，在中國則知之者甚鮮，最近春潮書店出版了方于女士譯的羅氏傑作西哈諾Syrano，才引起一班人對他的注意。委實羅斯當之享全世界的盛名，也正是在這本書出世而公演之後，是以這裏想略將羅氏的生平，作風，及西哈諾劇本三者說明一下。

(一)羅斯當的生平

羅斯當以一八六九年四月一日生於馬賽，父爲Joseph Eugene Henbert Rostand，乃當地之著名的雜誌記者及經濟學家。幼時在馬賽受初等教育，後入巴黎的法律學院。可是乾燥的法律智識，却萬不足以滿足我們這位偉大的天才的欲望，於是乃改學文學。

羅氏第一個劇本爲一個諷刺的喜劇，劇名小說家Les Romanesque，共三幕，以一八九四年五月上演於法蘭西劇院。此劇本以美巧而精緻的諷刺見稱。次年——一八九五——又寫成盧滑德公主La Paincesse Tointaine共四幕。至一八九六年西哈諾出，於是羅氏之名乃隨之而傳布到整個的世界各地。一班批評家都公認爲從囂俄Vector Hugo的歐那尼lHeruani而後，沒有別的詩劇有這樣偉大的造就的。所以這個劇本一出，便立刻便譯成英，德，俄及其他各國文字。

此後，羅氏又寫成一六幕詩劇，劇名小鶯，Laigon，以一九〇〇年在Sarah Beinhart劇院上演。這裏面以新鮮的文筆來寫出一個帶着諷刺情調的劇情。他這種明顯的筆跡，很瞭然地表現着他所特有的年青，愉樂的趣味。中間很瑣細的敘着一個貧弱的小英雄，以及他所遭遇的一切頹廢的環境，使得人家感到比西哈諾還要強盛的力量，不過比較上沒有像西哈諾那樣的顯着。

當一個天才發表了他最大的傑作以後，我們和他自己一樣地都會担心着他不會再有像這樣的，劇本產生出來了。因爲我們知道天才只是一時的，有時候「夢花生華」一樣地會忽然文思怒發，以後便不易再有這種機遇了。不過，在讀了羅氏的小鶯而後，這個担心可以放下了。

在一九一〇年，羅斯當又寫了一個四幕的劇本，題名「歌者」Chantecler，這是代表羅斯當自己的人生哲學的，他在這裏面藉了一個雄鷄來表現人類在世上爲着愛而努力的事實。雄鷄當然並不是什麼了不得的東西，但是牠的自負心却很高，牠次爲那，個每天很光榮的太陽是被牠的喔喔的啼聲所叫出來的，所以牠對於自己的職業，工作，熱烈地有着信心。不過，後來牠發現了太陽竟不需要牠的啼聲也可以照常地出來的時候，牠失望極了，牠平日的信仰一概都被毀壞了，於是牠不得不感到幻滅的悲哀。可是，當他最後想到他還有雌鷄的愛時，牠便又恢復了昔日的一切了。這種獨出心裁的情愛的描寫，當然是很易感動人的。

最後得附出聲明一句而爲羅氏的生平作一結束的是，在一九〇二年羅氏被選爲法蘭西國家學會Freuch Academy會員，其妻爲Nea Rosemonde Etienetk Gerard羅氏卒於一九一八年。

(二)羅斯當的作風

要研究羅斯當作品的風格，首先當觀察一下他所處的時代背境是怎樣的情況。

我們知道羅斯當所處的法國，是正當寫實派大師小仲馬Dumas Fils，布薩克Balzac，福祿貝爾Flau Bert，左拉Zola等人的自然主義，以及外來的易卜生Ibsen霍普特曼Hauptmann等人的社會問題劇的作品，充滿了那時的劇壇，大家正感着無限的疲倦；所以羅斯當出，乃復以浪漫主義相號召，他又產生了一個浪漫的角色使得大家在這種想像濃烈的醇漿中再陶醉一下。

法國向來是古典主義的發源地，一初傳統的觀念，因襲的勢力，却是鞏固異常，一班人們的思想也，自然地因之而偏於頑固的方面。在這種的情況之下，而要改革一般守舊人的腦筋固然很難。記得在囂俄Victo Hngo的歐那尼Hernan!出世了後，浪漫派在法國獲得了相當的地位，而我們的羅斯當更在幾世紀以後，又以他的西哈諾的英雄重行鼓起浪漫派的熱情。

本來浪漫派最大的特徵就是在熱情，就是在描寫人類內部生命對於外界對象的傾注和燃燒。他不像自然主義那樣的專向理智和技巧，而偏向於理想美化一方面。

明瞭了這一點，那我們可以知道羅斯當決不會像福祿貝爾或布薩克一樣地在描寫人物的時候，必定努力去搜索考證，以求敍述的正確，而乃是專心致志的憧憬於美的，而能夠自由地發出作者自己個人的情感。

同時，他能夠把純粹的詩想移入戲劇而得到成功。他能夠不顧當時的風向，而將這大家在業已認爲死去的詩想移入戲劇。他本着浪漫派大無畏的精神，抵拒一切腐舊的舊勢力，擺脫一切羈束的紀律，而任自己的情感去奔放。

他的劇材通常表現一種輕巧的愛情與冒險的情調，令人讀着時便覺得宛然可愛。

不過，我們最後得知道的是：羅斯當並不是像莎士比亞那樣地偉大，我們當然不能以十全十美責之。有的人說，羅斯當是法國人，所以不免終歸屬於頹廢，悲觀，病弱，而除此以外便沒有別樣的。法國近代文字史的着者控魯氏Rene Lalon也批評西哈諾有許多地方有缺陷：像劇情穿插的嘈雜，心理描寫的粗略，詩句的俚俗，韻脚的強湊矣。

(三)羅斯當的西哈諾

西哈諾是使羅克當成爲世界聞名的作品，所以這裏有特地提出來演的必要。

在這個劇本中間，首先喚起我們的注意力的，就是英雄西哈諾的那個人物。這個角色委實太奇特了，你着他這樣一個古性，潮烈，放蕩，不可形容，長着一個醜形的大鼻子，而他的靈魂却又是光明磊落，誠實而獨立，天眞而完樸的。

在第一幕的決鬥過了之後，一個英雄氣概的御前鈍卒很快地在人叢中瞭了出來，走近勝利的西哈諾身邊，和他握了手說：

——先生！您允許嗎？……眞是妙得非常，我是內行懂得的，並且跳着脚表示我的歡慰了！……

他說着便走開了。這是觀衆所不能了解的一點。

——這位先生是誰？

於是西哈諾問居易齊了：

——達爾達嚷(Dartagnan)『這是居易齊的回答。

等到西哈諾回轉頭來時，這位英雄已經走了，於是令人注意的便只有西哈諾一個人了。他們這兩位英雄（達爾達嚷是當世的大劍俠）有很多地方相同，而又有很多地方兩樣。他們倆都是燒燃着古代野戀人之靈魂的火焰的。迦司康Gasons人，劍客，不可遏止的，瀟洒的淡吐，毫不讓步的大雄辯家，熱血的，可敬的，英雄的。

但是，他們也有不同之點：一個是動人的，光榮的，偉大的，而一個則差不多是可笑得很。西哈諾在他的敵人中看起來。會是一個很自負的人，可是，這點在我們一班的同情人湮沒了。我們不僅是想着他的鼻子，我們只知道他是一個高貴的角色。奇怪得很，我們竟會覺得這個是自然主義的結果呢。在古舊的，古舊的神仙故事中，野獸們存戀愛着的時候便不再是一個野獸了，妖魔也可以變成愛神。我們今日在文學中也承認，人們的天性永遠是一樣底。我們得承認神和獸的奇異的泥合體，我們得知道古昔的夢僅不過是夢而已——美麗的，鼓勵的，動人的，值得記憶和感謝的，可是卻絕對不是我們所知道的眞實。寫實主義堅持着這"H"主張，靈的勝利貫澈了肉的觀念，新浪漫主義當然和這個立在相對的方向上。英國的浪漫運動者惠門Stanley Wey Man就並不十分勇敢，他就是衆人的絕好的例證了。他們總以爲他們的英雄不能夠像古代那樣的不近情理，於是他們妥協了，而結果雖也很成功，他們的英雄便愚笨得可憐了。他們不敢走向那個極端的不可能上去；其實呢，要這樣才可以創製一種風格。羅斯當的西哈諾就是這樣做的，並且也成功了。

西哈諾的確是一個劇作家很好的角色。

Mais Quel Geste(但是，那是什麼氣概啊！)他說。——這的確是很好的態度——誰又能神聖不可侵犯呢？——而將錢袋丟在舞台之上。西哈諾對於這種態度又從來沒有失掉過的。當他在古舊的巴黎街上，領導着一班音樂家，年人，和女演員而盤隊前行的時候，他簡直沒有了情感。當那個西班牙的軍官問：

——誰是這些注定着去死的？——都是加斯貢的子弟！』他回答着，而就以還有人來和大批的御軍相對抗。得如此做的，少數留着的人是西哈諾的性質，他是必得這種行爲的。我們這些便是冷血的動物眞不易懂得這些。而轉反覺得可笑。在我們看起來或許一絲意思也沒有，會使得我們戰慄之至。西哈諾同時又是一個Type劇式的銀色或許代表着一個全世最大人數的階級(因爲其中包括各個的人)，就是那種沒不能獲得他們所知道是自己應得的東西的人，他們對於一已有機會去做他們自己知道能夠做的事。西哈諾那種身比起對這個冷寂的世界來要偉大得多。

方面又是一個較小階級的代表。這就是那些對於任何事件都不覺得有困難，而只爲快樂地，有閒地將一切都解決了，以致沒有人會想到有許苦和悔恨的事，只是這樣，西哈諾便獲得了我們的同情，在他呢，是一個別的，東西，來防止我們任世界上應有的地位。

最後的一幕，當然很富於情感而動人的，可是却嫌——不十分顯著。她也管他，霍克桑Roxane並不管他是否……就算他吧，有什麼呢？他一些都不曉得啊！可以達到我們所認爲眞實而不可免的結果呢？我想不見得吧。

你在復六次七年之後，再翻來看一看這劇本的美麗的詞句，持着輕快固有的感情，……其劇本身覺嫵媚，……

西哈諾，這個劇本是爲了一個特殊的演員而寫的。因爲這個劇本中有好幾處很長而又很費力的對話，……格蘭Copuelin……幽默和哀憐的……於是我們的英雄西哈諾便死了。

是這不過劇本，西哈諾的死爲合理不呢？這當然很難說，……

就拿技巧方面來說，這個劇本也寫得很成功。……

(方譯西哈諾第三十頁)

復旦劇社排演「西哈諾」(履)

自復旦劇社今年決定排演「西哈諾」之消息公佈後，一般人僉以此劇之過於龐大，過於繁瑣，要求於戲劇演出藝術的各方面過於可甚，因而懷册孤惑，甚有人就憂此劇公演實現之難能然至昨日止，該社已進而作第五項之排演矣，第一幕業將成熟矣。演員中之無論有經驗與無經驗者，獲人之俱能體悉劇中人之個性熟稔劇中之空氣，專得全劇機鍵之所在矣，其進步之猛，其用心之專，其持之之以恆以堅，誠有出人意表之外也。在設備方面，則佈景之計劃，服裝之裁製或則鋸板作樣，或則尺測針刺，按圖而索，翻書作考，絲毫不苟，而冀與其戲並美，按國人嘗厭浪漫主義之戲劇矣，而不知知漫主義之戲劇之究爲何物也。國人嘗劇表現派或甚至本人戲矣，而未之見表現派所以發生之十九世紀歐州戲劇藝鼎盛時代之戲劇也，是有願復旦劇社能嬖在最近期內有以我們的所盼望。

中央大戲院　六馬路跑馬廳附近　電話一三二五五號

日戲三點鐘起　五點半起　夜戲九點一刻起　今天三次

日戲 四角 五角 八角　夜戲 五角 六角 九角

大中華百合公司唯一新影片 武俠神怪巨片祕品 **續九龍山** 即火燒九龍山 朱瘦菊導演 阮玲玉主演

新中央大戲院　院址北四川路海甯路口　電話四二二三二號

日戲 三點起 五點半起 夜戲 九點起 今天三次

日戲 三角 四角 六角　夜戲 四角 五角 八角

天一公司名貴唯一社會哀情寫香豔出品最近影片 **大學皇后**　一名 新紅樓夢

長江影戲院　院址提籃橋平涼路　電話五〇八一〇

(時間) 日場 二時 四時　夜場 七時 九時

(價目) 二角 日夜一律 幼童減半

明星公司出品 武俠神奇巨片 三集 火燒紅蓮寺 今日起連映三天 『注意』下期開映 前部雙珠鳳

虹口大戲院　海甯路乍浦路　電話北四一八一

時間 三點一刻 五點一刻 七點一刻 九點一刻

今天開映 衣鐵去香感名 文勞主豔愛片 配范演肉情 **荒唐戀愛** 片中有華文說明 幼童不招待

(本片已經上海特別市電影檢查委員會檢查許可)

新屋頂花園

鐘社精神團

(日戲) 輕薄桃花 (夜戲) 頭本濟公活佛 (日戲) 二本王小二過年 (夜戲) 情敵

城南通俗影戲院　大東門南小南門北　電話南市八百廿號

日戲二點半起 夜戲七點九點 價目四角 二角 幼童減半

今天開映 **大人國**　本片經特別上海電影檢查委員會審查已許可

上海舞台四月十六號夜戲

胡李楊張陳黃李筱劉陳　李

玉鑫四韻宸佩卿玉吉魁小筱　吉　瑞

樓培立(殷春虎)麟瑞英衡穆　小魁英

牛▲▲雙演全本劉永奎▲▲

頭兄串空　斬(大屏)姮奔▲▲▲

山妹戲城計馬稷(翠山)娥月洗浮山

天蟾舞臺(男女合演)四月十六號夜戲

價目注意　花一三官一三包一一官一頭五三花三三特二二十三頭一一五

樓元角廳元角廂元元廳元等角層樓角百等角百文層等角百十

方玉樓　金碧玉　陳鶴峯　劉奎官　楊瑞亭　劉漢臣　麒麟童　(小楊)月樓　王芸芳　楊鼐儂　吳繼蘭　董志揚　李豔芳　李琴芳

初次開演 ● 八本封神榜 ● 六時登場

榮記大舞台(男女合演)四月十六號夜戲

價目注意　官八花樓角廳角包角二三三二

廳角月七正六特五頭等角層角

(于連仙)(陳嘉麟)(曹毛包)(筱月紅)(林樹森)(王少泉)(筱香紅)(筱菊紅)(高雪樵)(金少山)(粉菊花)(苗勝春)(張少泉)(孫慶芬)

▶七時半登場初次起演新排新劇◀

頭本武則天

丹桂第一台四月十六號夜戲

韓金奎　王豔秋　筱寶芬　趙君玉　白玉崑　容麗娟　蓋玉廷　張桂芬　白玉霜　陳子良

▶三本驚天動地◀

三星舞臺四月十六號夜戲

(夜戲)(日戲)價 樓風廳元角 雀一牡 二 鶴元 中四七 邊五三 共廳律角

小孟七　蔣寶印　景韜琴　(小趙)君玉　金碧豔　趙如泉　李桂春(小桂子)　張如庭　劉虹霓　夏玉崑　賈璧云　郭玉蘭　趙東昇

新編宋史武俠機關彩景破天荒好戲

七時登場　二本水泊梁山　譚富英早臨

林記更新舞臺四月十六號夜戲

價目注意　優等七角　特別五角　頭等三角　二等二角　三等九分

▶全體合演◀

張月亭(替莫)(成主)　初次開演(五六本嘉興八美圖)　七時登場

▶天蟾舞臺續排偉大新劇◀

▶准于今夜初次開演◀

八本封神榜